Memoria 2023

Cáritas
Diocesana de
Astorga

ALLÍ DONDE NOS NECESITAS
ABRIMOS CAMINO A LA ESPERANZA

N
W E
S

DÍA DE CARIDAD 2024

01 índice/mapa

01	Índice/Mapa	2
02	Carta Obispo	3
03	Carta Delegado Diocesano	4
04	Impulso en nuestro territorio	5
05	Impulso con otras instituciones	13
06	Impulso a la mirada universal	14
07	Recursos humanos y económicos	16
08	Resumen global de recursos	18
09	Cáritas Diocesana de Astorga	19

Mapa de las UPAS

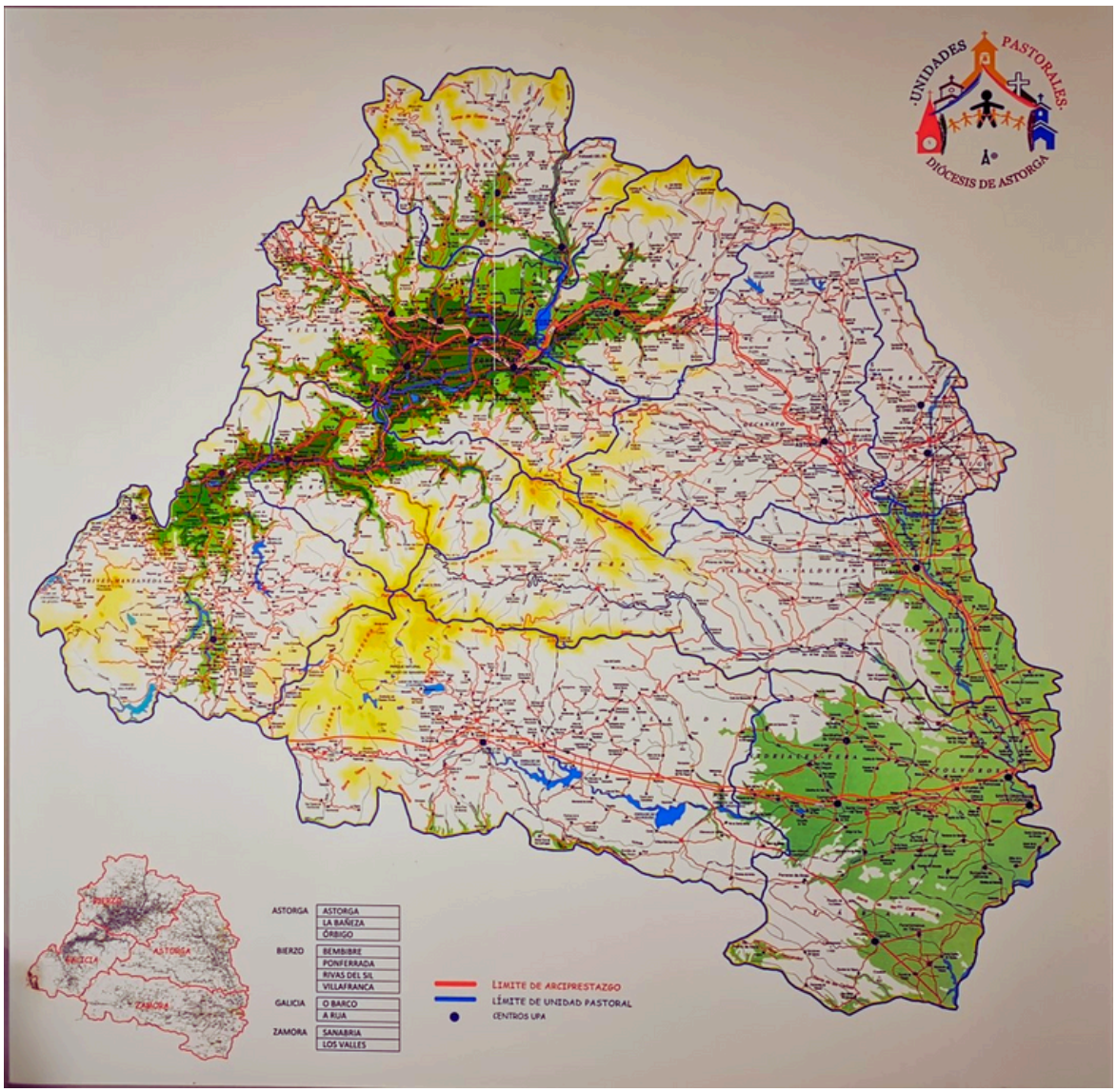

02 carta Obispo

Allí donde nos necesitas, abrimos caminos a la esperanza

Al presentar un año más la memoria de las actividades de Cáritas Diocesana de Astorga, de nuevo me siento movido a la gratitud, particularmente por la entrega y el servicio a favor de los pobres y excluidos, que han tenido por protagonistas a los 195 voluntarios, a los 10 técnicos y a los 114 trabajadores. En particular, quiero dar las gracias también a los responsables de las Cáritas de las diez Unidades Pastorales que se han ido poniendo en marcha en los últimos tiempos, y a los donantes y socios que han mostrado su solidaridad al entregar sus donativos a esta causa excepcionalmente importante.

Todas estas personas, a través de las actividades realizadas tanto en territorio diocesano como más allá de nuestras fronteras, han abierto camino a la esperanza a los acogidos en atención primaria, a los niños necesitados de apoyo escolar, a las víctimas de la trata, a los solicitantes de empleo, a los transeúntes, a los discapacitados, a los ancianos, a los que sufren alguna adicción, a los sin hogar, a las víctimas de la guerra y de los desastres naturales.

Son miles de personas las que han visto respetada y potenciada su dignidad en un mundo que, con frecuencia, cae en la indiferencia, la injusticia y la insolidaridad. Por el contrario, la gran familia de Cáritas, se ha hecho cercana y solidaria, respondiendo así al grito de los pobres y marginados.

La vida sigue, y la máquina de hacer pobres y abandonados continúa también sin parar. Hemos de suplicar al Señor, pues se necesita la inspiración y la fuerza del Espíritu Santo para afrontar la tarea, de acuerdo con un Plan Estratégico que está pendiente de rematar. Y se necesita también el alimento eucarístico para fortalecer la caridad, de modo que aumente el número de personas y comunidades que escuchan, acogen, dedican su tiempo y comparten sus recursos materiales con los que carecen de casi todo. Que Dios nos ayude a no desfallecer en la carrera. Contamos también con la intercesión de su Madre y madre de los pobres.

+Jesús, Obispo de Astorga

03 carta Delegado Diocesano

La Caridad también se planifica

Una cosa es la caridad a nivel individual y otra la caridad como expresión de la vida de la comunidad cristiana. Las acciones de la primera fluyen de la sensibilidad personal que uno se va forjando al calor del Evangelio, del encuentro con las situaciones cercanas o lejanas que otros me descubren y me proponen y ante las que reacciono, y los imprevistos de la vida.

Las acciones de la caridad que brotan como iniciativas de la comunidad cristiana, de Cáritas, que es la institución a quien la comunidad ha encargado esta misión para asegurar su realización, son fruto de un proceso imprescindible para ser llevadas a cabo de manera efectiva y eficaz.

Todas estas acciones requieren del conocimiento de la realidad, de la reflexión y el discernimiento sobre la misma y de la consecuente ejecución de lo que se haya determinado. ¡Qué determinante es la labor de los Equipos de Cáritas en esta tarea!

Pues bien, en este marco hay que situar la elaboración de nuestro Plan Estratégico para los próximos años. No se puede caminar desde la improvisación y la sola emergencia. Es necesario planificar, saber con lo que se cuenta, hacia dónde se quiere ir, establecer prioridades porque no se puede abarcar todo, y proveer de lo necesario para llevar a cabo lo que se proponga. Planificar es de prudentes y sabios. A ello responde la iniciativa de elaborar un Plan Estratégico para nuestra Cáritas Diocesana.

Hemos querido que nuestro Plan Estratégico sea un Plan elaborado con la aportación del mayor número de personas posible en todo el territorio diocesano: sacerdotes, instituciones, técnicos y usuarios. El Equipo Motor que lo lidera está poniendo los instrumentos necesarios para preguntar, escuchar y recoger todas las aportaciones a fin de que la elaboración del mismo sea con la mayor participación posible y en el que todos nos impliquemos en su ejecución. Es visibilizar que Cáritas somos todos, que Cáritas es la institución de la comunidad cristiana, no un grupo colateral de la misma, y que la misión es de todos, aunque en ella haya distintas responsabilidades y habilidades.

Lo estamos elaborando con ilusión, con esperanza y con determinación para poder ejecutarlo cuando vea la luz. Lo que es de todos es más probable que sea asumido por todos y su realización sea más factible. ¡Abrimos camino a la esperanza!

Francisco Turrado, Delegado Diocesano de Cáritas

04 impulso en nuestro territorio

Acogida, Sensibilización, Comunicación y Atención Comunitaria

Abrimos caminos a la escucha, el acompañamiento, la transmisión de lo que hacemos y la coordinación entre las Cáritas de todas las UPAS

Quiénes somos

Equipos formados por personas, técnicos, trabajadores y voluntarios, que están donde se les necesita para discernir, proponer y llevar a cabo las acciones más adecuadas para cada persona. Son el corazón de nuestra acción caritativa y social. Y desarrollan su acción en las UPAS (Unidades Pastorales).

Dónde estamos

Constituidos en las UPAS de Astorga, Ponferrada, Bembibre, Rivas del Sil, La Bañeza, O Barco, Virgen de Las Ermitas, Órbigo, Sanabria y Los Valles para atender en todas estas zonas a las personas que viven en estos entornos.

Qué hacemos

Acogemos a las personas que precisan atención, apoyo, ayuda, escucha activa, en un ambiente de calidez humana. Nuestras instalaciones, situadas en todo el territorio diocesano, están abiertas a las personas y sus realidades.

En 2023 se han realizado procesos de encuentro de equipos y formación de los mismos, una tarea constante que facilita la coordinación y el conocimiento entre los distintos equipos y ámbitos geográficos.

04 impulso en nuestro territorio

Técnicos, trabajadores y voluntarios

10 técnicos. Profesionales de diferentes ámbitos que incorporan su saber y experiencia a las diferentes acciones y centros de Cáritas Diocesana de Astorga.
114 trabajadores. Con diferentes funciones laborales, que se dedican a las personas en dos centros residenciales y en otros cometidos de nuestra acción en todo el territorio.
195 voluntarios. Personas que, desde el compromiso con la realidad que los rodea, donan su tiempo a la ayuda y acompañamiento de otras personas.

Sensibilización

Campañas

Organización de diferentes actividades con motivo de fechas especiales, llamadas de emergencia y situaciones concretas.

En 2023 llevamos a cabo las **nueve** siguientes: Navidad, Día de Caridad, Nadie sin Hogar, Jornada Mundial del Pobre, Día de la Mujer, Día contra el maltrato al Mayor, Día del Voluntariado, Terremoto de Marruecos, Terremotos de Turquía y Siria.

Además, participamos en las **Jornadas regionales** que se llevaron a cabo en León, así como en la Jornada de Migraciones y Trabajo en Ponferrada.

Y realizamos nuestra **Asamblea** de Cáritas Diocesana en Astorga, con la participación de más de 100 personas. En este foro expusimos la necesidad de elaboración de un Plan Estratégico, que comenzó a trabajarse a continuación de la Asamblea.

04 impulso en nuestro territorio

Comunicación

Acciones para dar a conocer el trabajo de Cáritas Diocesana de Astorga, así como los programas, actuaciones, objetivos y personas que están implicadas en nuestra tarea.

Este año hemos ampliado nuestra presencia en la red de Comunicación de Castilla y León y hemos incrementado el contacto con los profesionales de la comunicación de todo el territorio diocesano. Sumamos más ruedas de prensa, entrevistas, notas de prensa y comunicados. E intensificamos nuestra presencia en redes sociales. Trabajamos en la web para abrirla lo más pronto posible.

Comunicados: 10
Notas de prensa: 13
Ruedas de prensa: 7
Presencia en Boletín regional Castilla y León: 31

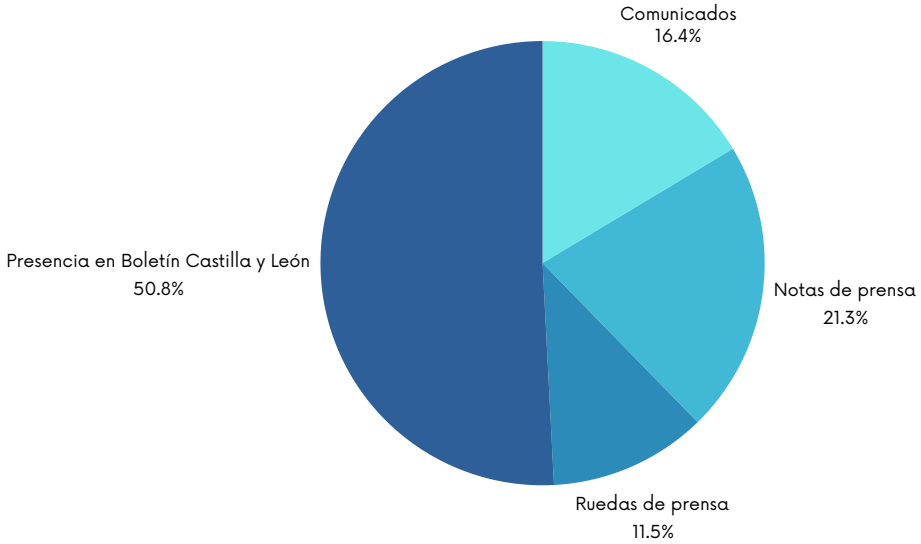

04 impulso en nuestro territorio

Acogida y Atención Primaria

Damos respuesta a primeras necesidades y urgencias. Orientamos, apoyamos y acompañamos a las personas en sus distintos procesos.

Participantes atendidos	2.443
Número de atenciones	7.260
Recursos invertidos	327.804,51
Subvenciones	133.632,79
Fondos propios	194.171,72

Infancia y Juventud

Programa Urogallo en Ponferrada

Trabajo con menores y familias en riesgo de exclusión social y con dificultades para su integración.

Los menores reciben apoyo escolar y adquieren habilidades que faciliten su desenvolvimiento social.

Y lo hacen a través de actividades lúdicas y de ocio en un ambiente de escucha activa.

Apoyo escolar a menores en Rivas del Sil, La Bañeza y Astorga

Atendemos a menores procedentes de familias con escasos recursos en estas tres zonas.

Los jóvenes reciben apoyo escolar y realizan actividades de ocio en un entorno acogedor y que potencia sus cualidades.

Participantes atendidos	182
Recursos invertidos	117.946,24
Subvenciones	102.794,60
Fondos propios	15.151,64

04 impulso en nuestro territorio

Mujer

Participantes atendidas	242
Recursos invertidos	218.607,52
Subvenciones	170.057,00
Fondos propios	48.550,52

Programa Amanecer

El programa Amanecer en Ponferrada acompaña desde 2015 a mujeres en contextos de prostitución y víctimas o con alto riesgo de trata con fines de explotación sexual.

Ofrecemos acogida, información, orientación, acompañamiento y seguimiento personalizado.

Apoyamos su desarrollo personal, familiar, social y laboral para que logren una vida libre de la esclavitud de la prostitución, y autónoma.

Esta labor requiere trabajo personal con cada mujer, y también sociofamiliar, ya que afecta a las reagrupaciones familiares o a la escolarización de los menores. Y, por ello, también a los ámbitos administrativo y jurídico. Además, muchas mujeres llegan con situaciones de violencia desde sus países de origen.

Cada vez constatamos una mayor demanda de formación y empleo por parte de las mujeres del programa, cuyo objetivo es salir de la prostitución.

El programa dispone de servicio de atención 24 horas para tratar las posibles situaciones de urgencia que puedan darse.

Los perfiles de las mujeres que están en este programa son muy variados, ya que las hay de todas las edades y orígenes, muchas extranjeras, con hijos y familiares a cargo en los países de origen, pero siempre con el objetivo de buscar una vida mejor para ellas y sus familias.

04 impulso en nuestro territorio

Empleo e Itinerarios

Para la plena integración social es imprescindible la integración en el mundo laboral y que cada persona pueda disponer de los recursos necesarios para hacer su proyecto de vida y llevarlo a cabo.

Aportamos herramientas de orientación y capacitación para que las personas obtengan un trabajo digno.

Estas acciones se llevan a cabo de manera efectiva y personalizada a cada situación individual.

Participantes beneficiados	545
De ellos, en Orientación	495
En Formación	50
Participantes en intermediación laboral	174
Inserciones	93
Recursos invertidos	82.585,00
Subvenciones	75.461,28
Fondos propios	7.123,72

Trabajos en beneficio de la comunidad

Acciones que se llevan a cabo con personas que nos deriva el Servicio de Gestión de Penas y Medidas Alternativas, para la realización de trabajos en beneficio de la comunidad. Llegan con un plan de acción diseñado por Instituciones Penitenciarias y nosotros aseguramos el cumplimiento de las medidas impuestas. Las principales tareas que desarrollan son limpieza y mantenimiento, ayuda en el reparto de alimentos, colaboración en el ropero...

Recursos invertidos	2.963,71
Subvenciones	1.500,00
Fondos propios	1.463,71

04 impulso en nuestro territorio

Centros asistenciales

Casita San José en Astorga

Es un centro de corta estancia para personas sin hogar. Quienes acceden a él disponen de los servicios de alojamiento, manutención, aseo y lavandería durante dos días.

Tres trabajadores atienden este centro.

Participantes atendidos	250
Recursos invertidos	82.819,89
Subvenciones	26.099,05
Fondos propios	56.720,84

Centro social residencial Las Cinco Llagas en Astorga

Atendemos de manera integral a personas con diversidad funcional grave.

Es un centro único en Castilla y León en el tratamiento, apoyo, ayuda, atención y acompañamiento a estas personas.

Participantes atendidos	48
Recursos invertidos	1.392.911,08
Subvenciones	44.067,00
Fondos propios	31.151,36
Aportación usuarios	1.317.692,72

04 impulso en nuestro territorio

Residencia de personas mayores Hogar 70 en Fuentesnuevas (Ponferrada)

Fundada en 1975 para dar respuesta a la realidad de mayores en los ámbitos rural y urbano del Bierzo, en situación de soledad y falta de cuidados y acompañamiento integrales.

Prestamos este servicio de acuerdo a la normativa vigente, y poniendo especial énfasis en la calidad del personal y los servicios.

Participantes atendidos	76
Recursos invertidos	1.011.085,87
Subvenciones	60.480,69
Fondos propios	14.154,34
Aportación usuarios	936.450,84

05 impulso con otras instituciones

Fundación CALS y Patronato San Genadio

Abrimos caminos al trabajo conjunto con otras organizaciones. Para ello, apoyamos y formamos parte de fundaciones especializadas en prevención, acompañamiento y tratamiento de adicciones. También en la acogida y atención a personas sin hogar.

Fundación Centro Astorgano Leonés de Solidaridad -CALS-

La Fundación CALS, formada por las Cáritas diocesanas de Astorga y León, los Hermanos de La Salle, el Obispado de Astorga y la Asociación de familias, trabaja en la prevención de las adicciones, así como en el acompañamiento y tratamiento de las personas afectadas por las mismas, con el objetivo de su rehabilitación e integración social.

La Caridad previene, acompaña e integra

Patronato San Genadio

Promovido en la Parroquia de la Basílica de La Encina de Ponferrada. Forman el Patronato el obispo de Astorga, el delegado y el director de Cáritas Diocesana, el presidente y el director de Cáritas de la UPA de Ponferrada, el párroco de la Basílica y un representante de la Hermandad de Jesús Nazareno.

Proporciona alojamiento, manutención y acompañamiento de forma temporal a las personas en tránsito, en unas instalaciones dignas que alivian su situación mientras se encuentran en la ciudad.

Acoger, proteger, promover e integrar

06 impulso a la mirada universal

Congo, Terremotos en Marruecos, Turquía y Siria, Guerra en Ucrania

Abrimos caminos a personas como nosotros, pero que viven en países empobrecidos o en vías de desarrollo, en conflictos armados o golpeados por desastres naturales. Creemos en la dimensión universal de la caridad. Es necesario que miremos más allá de nuestro entorno y comodidades.

Proyecto Kilela Balanda (Congo)

Hace décadas que trabajamos en esta misión, desde la que cooperamos, promovemos y apoyamos económicamente el acceso a la educación con la construcción de edificaciones y la adquisición de equipamientos escolares, pero también con la formación de los educadores.

Además tenemos en marcha proyectos relacionados con la salubridad para abastecimiento y potabilización de agua a la población, y con la mejora sanitaria en el hospital que atiende a estas personas.

Personas atendidas	2.030
Recursos invertidos	65.000
Subvenciones	10.000
Fondos propios	55.000

06 impulso a la mirada universal

Terremotos en Marruecos, Turquía y Siria

Los desastres naturales, en este caso en forma de terremotos, han asolado parte de Turquía, Siria y Marruecos durante 2023.

Pusimos en marcha mecanismos de ayuda a través de colectas en las parroquias, y habilitación de cuentas bancarias y Bizum, para que todo el que deseara ayudar a las víctimas en estos países lo pudiera hacer.

Todas las donaciones que nos llegaron se han canalizado a través de Cáritas Española y Cáritas Internationalis.

Recaudación 38.886,12

Guerra en Ucrania

Recaudación 4.747,25

La Guerra en Ucrania continúa y nosotros no podemos ser ajenos a este desastre humanitario.

Seguimos en 2023 recogiendo donaciones para este fin y sumándonos de este modo a las campañas de Cáritas Internationalis y Cáritas Española con recogida de ayuda económica.

También facilitamos la acogida, acompañamiento y posible integración social de personas refugiadas, en colaboración con otras instituciones.

07 recursos humanos y económicos

Abrimos caminos en los que son necesarios técnicos, trabajadores, voluntarios, agentes, colaboradores, socios, donantes e instituciones públicas y privadas. Todos juntos formamos el engranaje de Cáritas Diocesana de Astorga.

El impulso nos viene de todos los que nos implicamos en esta tarea, en la que también tú nos ayudas y formas parte de ella al ser un colaborador activo, socio o donante de nuestra Cáritas, bien sea de manera periódica o puntual.

Sin recursos económicos no podemos impulsar ninguna de las acciones que se han detallado en esta Memoria. Son, como has visto, programas, actividades y acciones que marcan nuestro trabajo diario y afectan a quienes nos necesitan en alguna etapa o circunstancia de su vida.

Nuestro día a día necesita de personas, tiempo y recursos. Por ello te animamos a formar parte con nosotros de esta tarea en la que tenemos que dar mucho y de la que recibimos mucho.

Puedes ayudar haciéndote socio, a través de legados y testamentos en favor de nuestra Cáritas, o a través de nuestro **Bizum 02815**.

Ven e infórmate de cómo hacerlo en cualquiera de nuestras oficinas en todo el territorio diocesano.

Recursos humanos

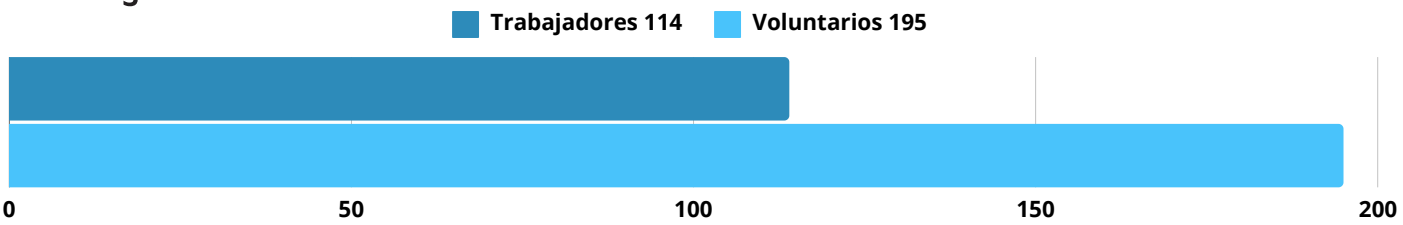

Recursos económicos

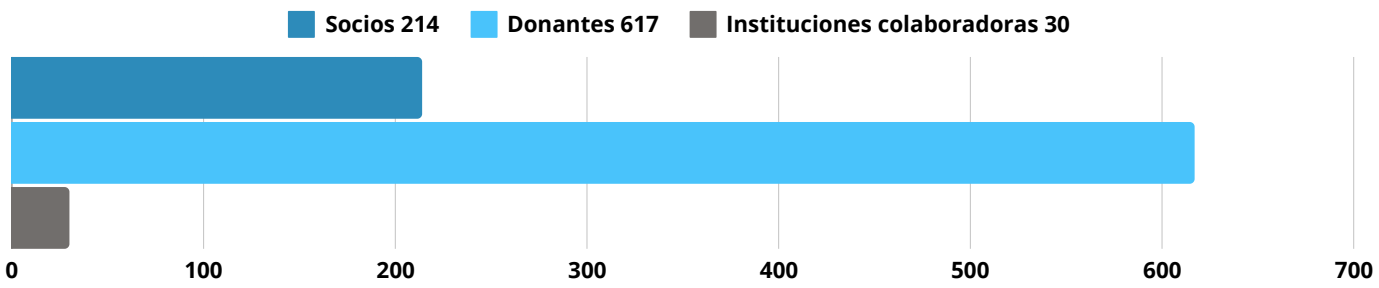

07 recursos humanos y económicos

Fuentes de financiación

Aportación usuarios	2.254.143,56
Subvenciones	624.092,41
Socios y donantes	300.650,61
Legados	162.016,80
Otros recursos	140.085,98
Campañas y colectas	123.168,56
Total	**3.604.157,92**

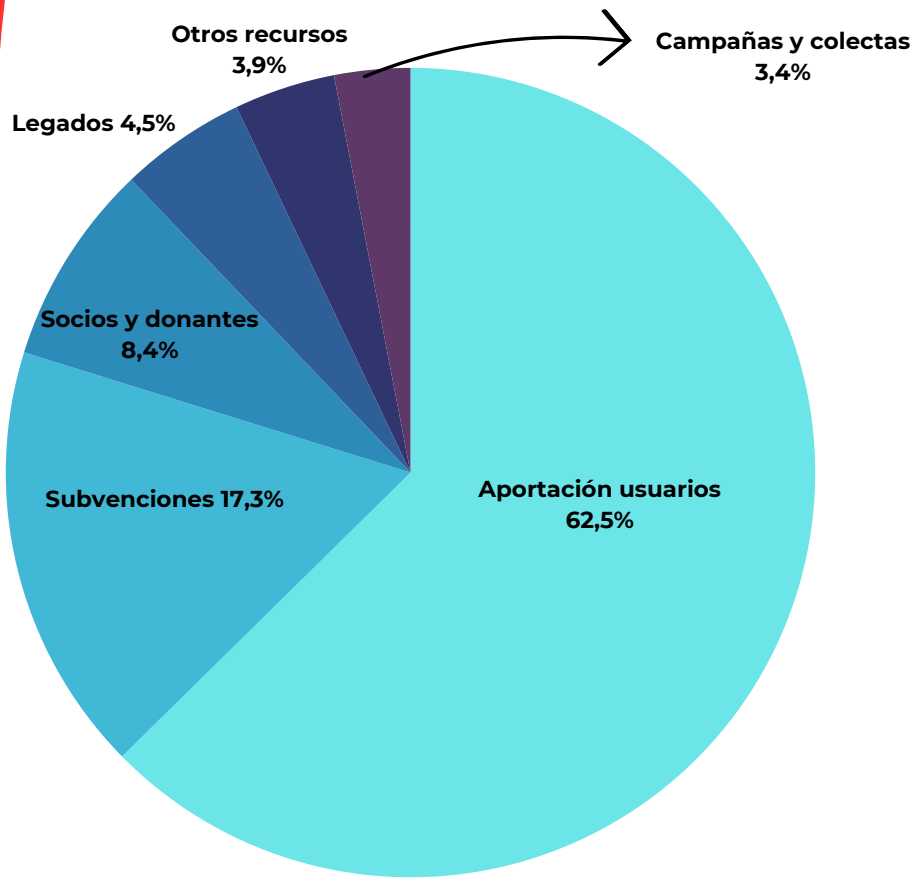

08 resumen global recursos

Recursos invertidos

Discapacidad	1.392.911,08	Mayores	1.011.085,87
Acogida y Atención Primaria	327.804,51	Mujer	218.607,52
Administración y ss grales	199.333,49	Infancia	117.946,24
Sin Hogar	82.819,89	Empleo	82.585,00
Cooperación internacional	65.000,00	TBC	2.963,71

Total 3.501.057,31

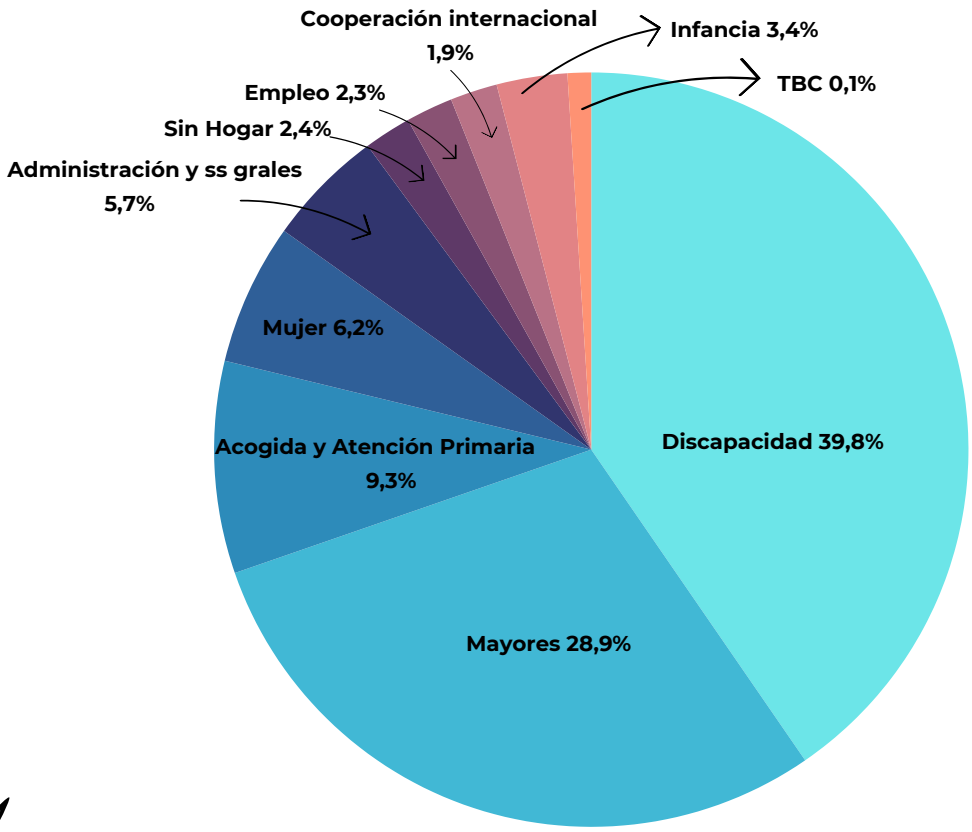

Personas beneficiadas

Número de atenciones	7.260	Participantes atendidos	2.443

09 cáritas diocesana de astorga

ALLÍ DONDE NOS NECESITAS

"La justicia y la solidaridad, no se alcanzan de una vez para siempre; han de ser conquistados cada día" *(Papa Francisco, Fratelli tutti 11).*

ABRIMOS CAMINO A LA ESPERANZA

¿Cómo transmitir esperanza, abrir camino, en medio del sufrimiento y la pobreza?

Cáritas

Un año más, Cáritas junto con el resto de la Iglesia, **celebra el día de la Caridad, la fiesta del Corpus Christi**, centro de la espiritualidad cristiana. La comunidad de seguidores de Jesús estamos convocados a partirnos y repartirnos, **allí donde nos necesitan**, especialmente entre los hermanos y hermanas más vulnerables.

La Eucaristía nos invita a convertirnos en la comunidad de los conmovidos que, como Jesús, ante el dolor, **"siente compasión".**

Queremos hacer visible y poner en el centro de esta celebración la realidad de tantas personas que un día **han perdido el rumbo o el sentido de su vida,** que no encuentran esa oportunidad para salir adelante, encontrar un trabajo o un lugar donde vivir, librarse de la violencia machista y encontrar alguien que les escuche y les alivie la soledad.

Cáritas Diocesana de Astorga

1 SAL AL ENCUENTRO PARA ACOMPAÑAR LA VIDA.

Lleguemos a las personas, allí donde estén, "en sus casas, en los hospitales y en las residencias, en los centros de acogida..." logrando, ante todo, "reconocerlos realmente", para hacerlos "parte de nuestra vida" (Francisco, Mensaje para la V Jornada Mundial de los Pobres).

2 COMPROMÉTETE CON EL BIEN COMÚN.

En Cáritas, después de cada acogida, hay una red de personas y recursos organizados para acompañar y proponer caminos de esperanza. Tú también puedes colaborar con nosotros. **Comparte tiempo, ideas, habilidades, para mejorar la vida de quienes menos oportunidades tienen.**

3 CULTIVA LA SOLIDARIDAD EN COMUNIDAD.

Las relaciones solidarias son aquellas en las que "el amor recíproco nos ayuda a llevar las cargas los unos de los otros para que nadie quede abandonado o excluido", como insiste el papa Francisco. **La gratuidad y generosidad que se comparte haciendo voluntariado** nos enseña a mirar a los demás como hermanos y hermanas.

En Cáritas sabemos que **se puede recalcular la ruta,** solo hace falta estar ahí, al lado de quien lo necesita, ofreciendo **AMOR** en forma de escucha, acogida, tiempo, oportunidad o invitación a participar en un proyecto común.

Calle Martínez Salazar, 8, 24700 Astorga

987 61 67 96 caritasastorga@caritasastorga.com

Bizum 02815

*D/Dª | *Apellido 1 | *Apellido 2

*Razón Social (Si deseas que tu donación sea como persona jurídica) | *NIF o CIF

*Dirección | *Nº | *Piso | *CP | *Localidad

*Provincia | Telefono | E-mail | F. nacimiento

*Datos necesarios para que Cáritas pueda hacer llegar tu certificado de desgravación fiscal

Mi aportación es de: ☐ 10€ ☐ 20€ ☐ 30€ ☐ 60€ ☐ 100€ ☐ 150€ ☐ Otra cantidad €

Con una periodicidad: ☐ Mensual ☐ Trimestral ☐ Semestral ☐ Anual ☐ Puntual ☐ Quiero incrementar mi cuota €

☐ Por domiciliación bancaria: E S ☐☐ ☐☐☐☐ ☐☐☐☐ ☐☐☐☐ ☐☐☐☐ ☐☐☐☐

(IBAN) Cuenta bancaria. Para realizar la orden de domiciliación, es imprescindible que firme este cupón.

☐ Aportación única: ☐ Metálico ☐ Adjunto cheque ☐ Transferencia a la cuenta de Cáritas Astorga Es76 0049 4625 77 2810043331 ☐ BIZUM: 02815

Firma:

Fecha:

Conforme a la normativa vigente en materia de protección de datos de carácter personal, le informamos de que CÁRITAS DIOCESANA DE ASTORGA (en adelante CÁRITAS ASTORGA) es el responsable del tratamiento de sus datos con la finalidad de gestionar su condición de socio, así como las obligaciones derivadas de su aportación a CÁRITAS ASTORGA. El cobro de los recibos domiciliados se efectúa conforme al RD Ley de servicios de pago y otras medidas urgentes en materia financiera. Con la firma del presente documento, autoriza a CÁRITAS ASTORGA para que presente al cobro, en la cuenta indicada y con carácter indefinido en tanto continúen las relaciones entre ambas partes, los recibos correspondientes al pago de la aportación voluntaria efectuada en favor de CÁRITAS ASTORGA. La legitimación del tratamiento de sus datos deriva en la ejecución de su condición de socio y aportación, así como en el cumplimiento de las obligaciones legales que nos apliquen. Los destinatarios de sus datos serán algunos de los centros de CÁRITAS ASTORGA, así como los terceros a los que cedamos sus datos, cuando sea lícito conforme a lo dispuesto en la normativa vigente en materia de protección de datos. Tiene derecho a acceder, rectificar y suprimir los datos, así como otros derechos y solicitar la información adicional a través de

Cáritas Astorga

@CaritasAstorga

caritas_astorga

caritas_astorga

"Cada cristiano y cada comunidad están llamados a ser instrumentos de Dios para la liberación y promoción de los pobres, de manera que puedan integrarse plenamente en la sociedad; esto supone que seamos dóciles y atentos para escuchar el clamor del pobre y socorrerlo".

Papa Francisco. Evangelii gaudium n. 187

Cáritas Diocesana de Astorga