Cáritas

Boletín Informativo de CÁRITAS DIOCESANA DE ASTORGA Nº 35 * Diciembre 2018

CONECTA CON COPE

LOS DÍAS 17 y 18 DE DICIEMBRE

DE 7 A 9 DE LA TARDE

ASTORGA 87.6 FM

Γ 987 61 83 75

BIERZO 91.7 FM

Γ 987 45 61 16

VALDEORRAS 89.2 FM

Γ 988 32 60 52 Γ 988 32 60 07

Campaña de Navidad 2018 de Cáritas Diocesana de Astorga

Colabora

EN LA COLECTA ESPECIAL DE TU PARROQUIA O DIRECTAMENTE EN CÁRITAS DIOCESANA DE ASTORGA

Cáritas
Diocesana de Astorga

EDITORIAL

Los próximos 17 y 18 de diciembre y a través de las emisoras COPE de la Diócesis, Cáritas Diocesana de Astorga celebrará la Campaña de Navidad como lo viene haciendo desde hace más de 50 años.

El lema elegido para la presente Campaña: **"Cáritas: Sé Tú"** lleva a la consideración de la importancia de los que formamos parte de la Iglesia Peregrina supone para la integración de los más necesitados.

Todos aquellos que se encuentran en situación de necesidad acuden a nuestra Cáritas en busca de alivio. Y Cáritas dentro de su posibilidad remedia muchas de las carencias con las que se encuentran en la vida diaria, dando así cumplimiento al mandato del Evangelio "Lo que hiciste con una de ellos, conmigo lo hicisteis".

La crisis económica sigue azotando nuestra sociedad afectando aún a numerosas familias como se acredita con los datos que en la presente revista las distintas Cáritas ponen de manifiesto con los servicios prestados por cada una de ellas.

Es notorio que año tras año, los diocesanos siguen fieles a la Campaña y con sus donativos mantienen la posibilidad de realizar todas y cada una de las funciones que la Iglesia encomienda a las distintas Cáritas y que en su día fueron los fines de su fundación.

Feliz Navidad y año 2019

Eutiquio Valdueza Morán

Director Diocesano de Cáritas

"Quiero ser, Padre, tus manos,
tus ojos, tu corazón.
Mirar al otro como Tú le miras:
con una mirada rebosante
de amor y ternura.
Mirarme a mí, también,
desde esa plenitud
con que Tú me amas, me llamas
y me envías.
Lo quiero hacer desde la experiencia
del don recibido
y con la gratuidad de la donación
sencilla y cotidiana
al servicio de todos, en especial
de los más pobres.
Envíame, Señor,
y dame constancia, apertura
y cercanía.
Enséñame a caminar en los pies
del que acompaño
y me acompaña.
Ayúdame a multiplicar el pan
y curar heridas,
a no dejar de sonreír y de compartir
la esperanza.
Quiero servir configurado contigo
en tu diaconía.
Gracias por las huellas de ternura
y compasión
que has dejado en mi vida.
En tu Palabra encuentro la Luz
que me ilumina.
En la Oración, el Agua que
me fecunda y purifica.
En la Eucaristía el Pan que fortalece
mi entrega y me da Vida.
Y en mi debilidad, Señor, encuentro
tu fortaleza cada día.
Amén."

Carta del Obispo

CÁRITAS: SÉ TÚ

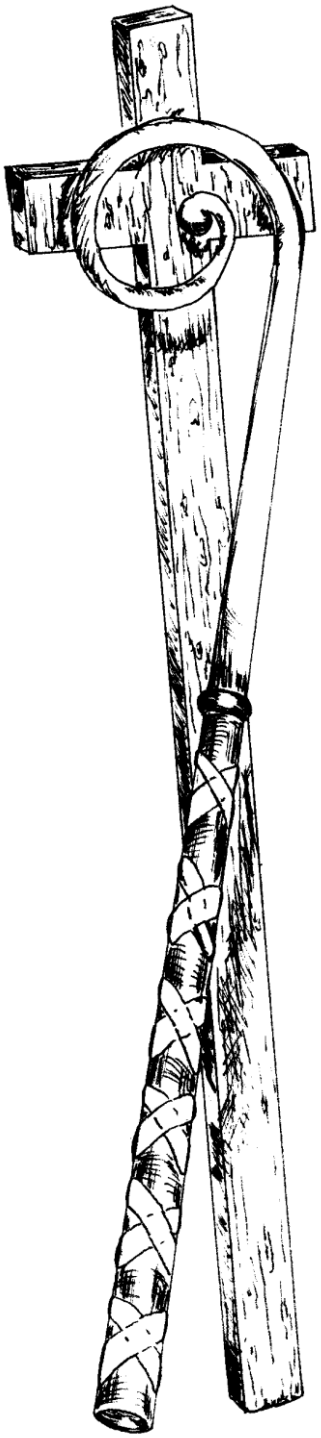

Queridos diocesanos:

La Campaña de Navidad en favor de Cáritas diocesana tiene una arraigada tradición en nuestra diócesis de Astorga. Gracias a las aportaciones voluntarias de muchos fieles se hicieron grandes obras en favor de las personas más necesitadas de nuestro entorno. Damos gracias a Dios y a tantas personas que las pusieron en marcha y las sostuvieron a lo largo del tiempo sin buscar otra recompensa que la felicidad de los demás.

El lema que los responsables de Cáritas han escogido para la Campaña de este año hace referencia a la implicación de cada uno con el ser y el actuar de Cáritas. Hoy Cáritas diocesana necesita personas más que cosas. Necesita personas voluntarias que se identifiquen con los objetivos y las obras sociales de Cáritas y se ofrezcan generosamente para trabajar desinteresadamente. Sólo así podremos renovar nuestras Cáritas parroquiales y diocesana. Cáritas no es un ente abstracto, una organización impersonal. Cáritas eres tú mismo que como discípulo fiel del Señor has descubierto que la fe en Él tiene una dimensión social. Por eso te unes a los demás hermanos para realizar juntos obras de amor y de caridad que promuevan la dignidad de las personas, la justica y la paz en todo el mundo.

En su primera Encíclica sobre la *Luz de la fe*, el Papa Francisco nos dice: "La fe no aparta del mundo ni es ajena a los afanes concretos de los hombres de nuestro tiempo… La fe permite comprender la arquitectura de las relaciones humanas, porque capta su fundamento último y su destino definitivo en Dios, en su amor, y así ilumina el arte de la edificación, contribuyendo al bien común." *(Lumen fidei*, nº 51).

La fe cristiana se expresa en el amor fraterno, en el amor desinteresado como el de los padres o los esposos. Cristo, nos ha precedido con su ejemplo amándonos hasta el extremo y entregándose por nosotros a la muerte y una muerte de cruz. Este mundo no conoció ni conocerá un amor más grande que el de Jesús que curó a los enfermos, perdonó a los pecadores, socorrió a los pobres y tuvo palabras de misericordia y perdón para quienes lo crucificaron. Sus palabras y su ejemplo de amor nos han revelado que la entraña del cristianismo es el amor misericordioso.

En esta Campaña de Navidad 2018 no te contentes con dar un simple donativo para que Cáritas siga realizando las obras que desde hace tanto tiempo realiza. Ofrécete a ti mismo. Sé tú mismo. Trata de vencer las barreras de la comodidad, el desinterés por los necesitados, el miedo al pobre y entrega parte de tu tiempo a la solidaridad y al amor fraterno. Recuerda que los Padres de la Iglesia decían siempre que las ayudas que compartamos con los pobres nos abrirán las puertas del cielo. Pero, ya aquí en la tierra llenarán de alegría nuestro corazón porque como dice San Pablo recordando las palabras del Señor: "hay más alegría en dar que en recibir" (Hch 20,35).

Vuestro obispo.

† Juan Antonio, obispo de Astorga

“CARITAS: SÉ TÚ”

Vamos a celebrar próximamente el acontecimiento único e inimaginable desde la inteligencia pero real desde el DIOS-AMOR que se nos manifiesta, que se inicia en Navidad y culmina en Pascua. El AMOR “se despoja”, “desciende”, “se abaja”, “se hace uno de tantos”, carga con la realidad herida y abatida levantándola de la postración a la que está sometida por la maldad e injusticia liberándola y ofreciéndole posibilidades de realización total.

Teniendo en cuenta este acontecimiento, Cáritas Diocesana nos invita a todos nosotros, los que hemos conocido, acogido, creído y agradecido este misterio de amor desbordante, a hacerlo visible aquí y ahora para todos los empobrecidos y descartados de nuestra sociedad.

Somos llamados a ser alternativa a la “globalización de la indiferencia” a la que nos arrastra la cultura del bienestar material paralizando la fuerza de la compasión. El Papa Francisco nos urge: “¡Globalicemos la Solidaridad!”.

La campaña de Navidad de Cáritas, como tantas otras iniciativas, son instrumentos al servicio de lo que el cantautor argentino **León Gieco** anhela vehementemente en su canción **“Solo le pido a Dios”:**

“Sólo le pido a Dios
Que el dolor no me sea indiferente
Que la reseca muerte no me encuentre
Vacío y solo sin haber hecho lo
suficiente”.

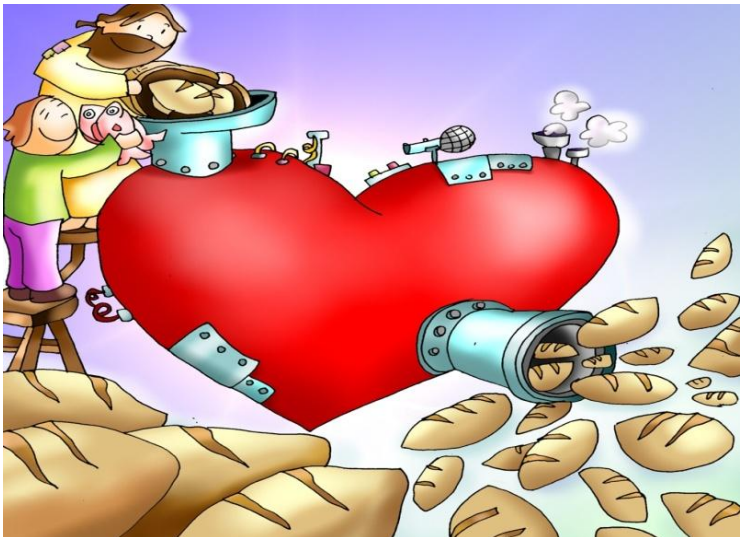

Quiero expresar el reconocimiento agradecido a todos los voluntarios y voluntarias de Cáritas que con su hacer humilde y callado, afectivo y efectivo, están siendo una de las visibilizaciones singulares del amor encarnado y gratuito de Dios para todos los empobrecidos de nuestra Iglesia Diocesana.

En segundo lugar, el agradecimiento como Delegado Diocesano de la Acción Sociocaritativa de nuestra Iglesia, es para todos los socios y colaboradores de Cáritas Diocesana, sin su ayuda no sería posible la realización efectiva del amor en algunas de las realidades que se desgranan en esta revista y que están siendo fuente de salvación y liberación para tantos.

Es por ello por lo que el lema de la Campaña de Navidad de este año nos recuerda que “Cáritas, eres tú”; es decir, sé tú la expresión del amor, no te quedes indiferente o contemplando desde lejos y lamentándote de la situación. Ponte a la escucha y en la forma que te sugiera dicha escucha haz lo que sea posible desde tu humilde realidad. ¡No olvides que muchos pocos pueden hacer mucho! ¡**SÉ TÚ!**

El Delegado
Francisco Turrado García

CARITAS ASTORGA ….

Con el final de año y la Campaña de Navidad llega la hora de rendir cuentas de la actividad desarrollada y como hemos empleado los recursos que recibimos tanto de forma directa como a través de las administraciones. La Acción social de Cáritas Interparroquial de Astorga se ha desarrollado a través de diferentes programas de los que dejamos constancia a lo largo de este pequeño artículo.

PROGRAMA DE ACOGIDA Y ATENCIÓN PRIMARIA, es la referencia para la atención integral y cobertura de las necesidades básicas, siempre en coordinación con todos los servicios sociales. Se cubren las necesidades más básicas con las ayudas de primera necesidad, para que a nadie le falten alimentos, un techo, medicamentos… El gasto aproximado han sido unos 9.000€ en ayudas: agua, luz, alquileres, calefacción, farmacia, óptica, ortopedia…

Dentro del **PROGRAMA DE REPARTO DE ALIMENTOS,** se reparten alimentos de primera necesidad, perecederos y no perecederos. A lo largo de este año se han repartido un total de 39.476,184 kg/unidades de alimentos básicos no perecederos, 26.976,184kg/unidades del Plan FEGA (Fondo Español de Garantía Agraria) y 12.500kg/unidades propios y procedentes de las "operaciones kilo". Junto con el Ayuntamiento de Astorga, somos Centro Asociado del Banco de Alimentos de León, repartiéndose semanalmente frutas y verduras, este año se han entregado unos 15.000 kgs de estos productos frescos. A diario la Fundación Alimerka, nos entrega los excedentes del supermercado de Astorga: panadería, bollería, verduras, hortalizas, carnes… a lo largo de este año se han entregado productos por un calor económico de 16.468,30 €. Hemos atendido a 110 familias (41,82% españoles, 36,36% minoríasétnicas españolas, 12,73% minoríasétnicas de origen extranjero, 3,63% origen europeo y suramericano, 5,45% marroquíes), lo que es un total de 319 personas beneficiadas.

En nuestra modesta **TIENDA SOLIDARIA,** se intentan cubrir las necesidades básicas de ropa y calzado de familias con escasez de recursos, además de enseres, son unas 102 familias las atendidas, con unas 25 atenciones por familia. También se ha atendido a 83 personas sin techo. Este año se han entregado 6 canastillas para recién nacidos. El personal voluntario realiza tareas de selección, clasificación y entrega de prendas, además de escuchar, orientar y apoyar a las personas que atienden. La ropa recogida que no puede ser distribuida por estar deteriorada es entregada a ASPRONA León.

Con el **PROGRAMA DE AYUDA A LA POBREZA ENERGÉTICA de la Obra Social "La Caixa"** se ha ayudado a unas 20 familias en gastos luz y calor, con un importa total de 3.968,64€.

Gracias a la aportación económica de Cáritas española y a los recursos propios, ya son tres años desde el inicio del **PROYECTO DE ATENCIÓN INTEGRAL A FAMILIAS CON MENORES EN RIESGO DE EXCLUSIÓN SOCIAL,** con la supervisión de una psicóloga-psicopedagoga y una trabajadora social. Dentro del mismo tenemos que destacar el **PROGRAMA DE APOYO EDUCATIVO, MERIENDAS SALUDABLES Y ACTIVIDADES DE OCIO,** de forma estable se está atendiendo a 14 menores, ayudándolos a adquirir hábitos de trabajo diario con las tareas escolares, se intenta prevenir situaciones de fracaso escolar, detectando y trabajando de forma individualizada los problemas escolares, educando en hábitos saludables de la vida diaria, asegurando una alimentación sana y equilibrada al menos en la merienda y compartiendo actividades de ocio y conviviendo con los compañeros. El fin buscado es que estos niños puedan desarrollar todo el potencial como personas evitando su entrada en los círculos de exclusión. Destacable también es el **PROGRAMA DE APOYO PSICOLÓGICO Y PSICOPEDAGÓGICO.**

El curso pasado pusimos en marcha un **PROGRAMA DE ACOMPAÑAMIENTO EN LA SOLEDAD A LAS PERSONAS MAYORES,** por el momento dentro del mismo se han formado unos 10 voluntarios que en breve iniciaran la acción operativa del mismo.

Los programas son amplios y diversos, fundamentales para el desarrollo de los mismos son los voluntarios, que de forma altruista colaboran con Cáritas, los más de 25 voluntarios implicados en la Interparroquial de Astorga, acompañados por técnicos, junto con los socios, donantes, colaboradores….SON Cáritas.

Cáritas Interparroquial de Astorga

CARITAS PONFERRADA ….

PROGRAMA DE EMPLEO DE CARITAS DIOCESANA DE ASTORGA EN PONFERRADA.

Desde 1998 se desarrolla en Cáritas, el Programa de Empleo. En estos 20 años han pasado por él más de 4500 personas en busca de un puesto de trabajo.

En nuestra sociedad, la puerta principal para la integración social es el empleo, por lo que el programa pretende preparar a las personas para su incorporación al mundo laboral y además obtener las herramientas necesarias para poder mantenerlo.

Este proceso va en una doble dirección:

Hacia la persona: desde un proyecto personal que mejore sus condiciones de empleabilidad, trabajando la motivación, atendiendo las necesidades básicas o derivando a otros programas si es necesario.

Hacia la comunidad: ya que si la comunidad no acoge, es imposible la inserción. El diálogo con empresarios, el conocimiento del mundo laboral, la sensibilización y la coordinación con otras instituciones es imprescindible.

Curso de atención socio-sanitaria

En el Programa de Empleo se integran servicios de información, orientación, formación e intermediación laboral.

En este 2018 se han atendido a 245 participantes de los cuales 46 de ellos han conseguido una inserción laboral.

Curso de operaciones auxiliares de montaje eléctrico

En cuanto a la formación, desde hace 7 años se lleva a cabo el curso de operaciones auxiliares de montaje de instalaciones electrotécnicas y de telecomunicaciones en edificios realizado conjuntamente con la Fundación Endesa.

Desde 2016 además, se comienza con un nuevo proyecto enmarcado en el Programa de Empleo: El programa integral de activación de la empleabilidad para la inserción laboral (PIAEI). En este programa, se selecciona a 32 participantes, principalmente perceptores de renta garantizada de ciudadanía, para trabajar de una forma más personalizada durante un año. Se acuerda un itinerario personalizado en el que se ofrece información, atención, orientación individual y grupal, formación en competencias básicas, formación para el empleo, intermediación laboral y acompañamiento en la búsqueda activa.

En función del perfil de los participantes se diseñan los cursos. Este año se han realizado dos, uno de operaciones básicas en pisos y alojamientos turísticos y otro de atención socio sanitaria a personas dependientes en instituciones sociales. En lo que va de año se ha conseguido que 10 de los participantes accedan a un puesto de trabajo.

Con estas acciones, Cáritas lo que quiere es dar respuesta principalmente a aquellas personas que tienen especial dificultad para el acceso al mundo laboral; la inserción se entiende así, como un proceso de trabajo con la persona, de forma que ésta pueda vivir de forma autónoma y digna participando libremente en la vida de la comunidad.

Vanessa Vázquez Guzmán

CARITAS O BARCO ….

Desde esta Cáritas Interparroquial, hacemos un breve resumen de nuestra actividad en el período comprendido desde el 1 de enero al 12 de noviembre de 2018.

Personas Atendidas:

- 147 Familias……..450 personas
  (245 mujeres y 205 hombres)

- Transeúntes……130 personas
  (11 mujeres y 119 hombres)

A estas personas se les prestó un total de 8.036 servicios, tales como emergencias de luz, agua, alquileres, material escolar, farmacia, viajes por consultas médicas, etc.

De las personas atendidas el 50.43% son españoles y el 49.57% son inmigrantes pertenecientes a 23 nacionalidades.

Cobertura Social

La Trabajadora social presta ayuda y asesoramiento en la tramitación de documentos ante distintos organismos públicos y orientación laboral, social y jurídica.

Además en situaciones límites donde tenemos que acoger a personas más tiempo del que nos sería posible, contamos con la colaboración de la **Comunidad Religiosa delSantuario Nuestra Señora de las Ermitas**, a donde derivamos a las personas con problemas específicos y con necesidad de rehabilitación temporal.

Reparto de juguetes

Ropero, hogar y juguetes:

Se entregó ropa, calzado, accesorios y menaje hogar…….8.395 prendas/artículos.

Se enviaron a través de Asprona León aproximadamente unos 60.000 kgs de ropa.

En Navidad y en Reyes se entregaron aproximadamente 200 juguetes a 58 niños.

Perfil de las familias:

- Familia Monoparental……18.47%
- Familia Nuclear……..35.58%
- Minorías Étnicas……7.43%
- Pareja sin hijos……5.70%
- Persona sola……9.50%
- Personas sin techo……23.32%

Tramo de edades de las personas atendidas:

- De 1 a 25 años……..205
- De 26 a 35 años……70
- De 36 a 45 años……..103
- Más de 45 años……202

Bolsa de empleo:

- Altas nuevas……18 personas
- Ofertas de empleo……..20
- Contrataciones……7

El motivo por el que se dificulta la cobertura de todas las ofertas de empleo, es debido a la distancia, ya que en la mayoría de los casos son en pueblos que carecen de medios de transporte público y además la mayoría de personas que demandan empleo no tienen coche, por ello no se cubren la totalidad de las ofertas.

Alimentos entregados:

- Banco alimentos del Sil……..2.516 kgs.
- Fondos sociales comunitarios……7.325 kgs.
- Alimentos Frescos Eroski……7.166 kgs.
- Remanente año anterior……..3.220 kgs.

TOTAL……..20.227Kgs

Destacamos la importancia que cobra el voluntariado en nuestra actividad, y si bien son pocos son dedicados y comprometidos. No obstante, hacemos un llamamiento para la integración de más personas en este grupo, son necesarios.

Desde estas tierras gallegas, deseamos a todos:

¡¡BO NADAL!!

Desde Cáritas Diocesana de Astorga se han gestionado los siguientes centros:

ALBERGUE DE TRANSEÚNTES "CASITA SAN JOSÉ"

Gestionada directamente por Cáritas Diocesana tenemos en Astorga la **"Casita de San José",**un centro con una larga historia en la ciudad, dedicado a las personas sin hogar. En ella se atiende tanto a personas que viven permanentemente en la calle, sin hacer uso de la red de recursos o utilizándolos sólo puntualmente, como a las que se desplazan de ciudad en ciudad alojándose en Albergues o Centro de Acogida por breves espacios de tiempo. Todos ellos comparten factores similares como: carencia de vivienda y trabajo, factores estresantes en sus vidas y falta de redes sociales de apoyo. Suelen llevar añadidos problemas de salud física o mental así como dependencias. Durante todo este año ha acogido a unas 330 personas, lo que ha supuesto cerca de 900 intervenciones: pueden pernoctar dos días al mes y en caso de necesidad puede ser por más periodo de tiempo, además se le facilita: ropero, comidas, cenas, medicamentos, lavandería, atenciones médicas… Esto ha supuesto una inversión superior a los 50.000€.

CENTRO SOCIAL "LAS CINCO LLAGAS"

Desde el año 1995 el Centro Social "Las cinco llagas" viene desarrollando su labor silenciosa con la finalidad de proporcionar alojamiento digno a personas mayores de edad y con discapacidad física.

Este Centro residencial, depende de Cáritas Diocesana de Astorga. Y como tal, es un Centro sin ánimo de lucro donde se pretende dar respuesta a la necesidad social cada día más importante de atender dignamente a personas afectadas por una grave discapacidad física y por razones personales, familiares, económicas y sociales no tienen otro lugar en donde vivir y ser atendidos.

Es por tanto un proyecto en el que se conjugan necesidades de cuidados físicos, cuidados psicológicos y afectivos. Un programa de cuidados de la persona integral en todos los aspectos de la vida diaria.

El Centro cuenta con 42 habitaciones completas. 40 de ellas son individuales y 2 son dobles, lo que hacen que se pueda dar servicio y atender dignamente a 44 residentes en régimen de estancia permanente.

Para poder llevar a cabo servicio a la comunidad, se cuenta con una extensa plantilla de profesionales que dan respuesta a las necesidades que se plantean el día a día, desde el servicio de médico y enfermería, hasta el de lavandería.

Por tanto, Cáritas desarrolla aquí una doble labor, la atención a las personas dependientes y el poder dar empleo a más de 50 personas, ofertando un trabajo digno y estable.

Un ejemplo más del buen hacer e implicación con su comunidad de nuestra Cáritas diocesana.

RESIDENCIA HOGAR 70

La Residencia de Ancianos "Hogar 70" es un Centro sin ánimo de lucro perteneciente a Caritas Diocesana de Astorga.

La Residencia de Ancianos "Hogar 70"" viene desarrollando su labor ininterrumpidamente desde principios de los años 70 del pasado siglo y su vocación es seguir haciéndolo indefinidamente.

Nuestro objetivo es dar una atención de calidad e integral, que abarque todas las facetas de la persona, desde la puramente asistencial hasta la espiritual, contando en todo momento con las preferencias y gustos de los residentes a la hora de planificar su estancia en el centro, de forma que lo perciban como lo que realmente es: SU CASA. Esta forma de ver la relación con el anciano, coincide con lo que desde las instituciones públicas se ha dado en llamar Atención Centrada en la Persona (ACP):

Para ello ha definido unos principios fundamentales de actuación:

- Que los residentes vivan DIGNAMENTE Y CON UN TRATO PROFESIONAL Y HUMANO, fomentando su mayor independencia y autonomía.
- Cuidar que no se pierdan los LAZOS FAMILIARES.
- ESTIMULAR las actividades diarias de ocio y tiempo libre.
- Procurar que nadie VIVA AISLADO y al mismo tiempo respetar la VIDA PRIVADA de cada uno.

CARITAS LA BAÑEZA ….

Como todos los años por estas fechas, Cáritas Interparroquial de La Bañeza, quiere unirse a la participación en este Boletín Informativo, que Cáritas Diocesana de Astorga, tiene a bien publicar para toda la Diócesis con motivo de la Campaña de Navidad 2018. Este resumen y estadísticas que ofrecemos están basados en datos reales del 1º. De Noviembre de 2017, al 31 de Octubre de 2.018.

Cáritas Interparroquial de La Bañeza, cuenta con un voluntariado, entre 20-25 personas, hombres y mujeres que desarrollamos nuestro trabajo en los diferentes programas que realizamos en beneficio de las familias y personas más necesitadas y desfavorecidas de La Bañeza y Comarca. En la actualidad estamos atendiendo a 79 familias que representan a un total de 182 beneficiarios, de las cuales 62 son Españolas, 10 de Marruecos, 5 de Colombia, 1 de Bulgaria y 1 de la Republica Dominicana. Contamos con 53 socios que nos ingresan sus donativos, unos mensualmente, otros trimestralmente y la mayoría anualmente y que por este concepto hemos recaudado en este periodo de tiempo la cantidad de 9.640 Euros.

Programa de atención Primaria.-En nuestras oficinas diariamente de 11 a 13 horas de lunes a viernes, recibimos a cuantas personas necesitan ayuda e información. En este año atendimos a 524 personas, de las cuales 45 fueron transeúntes, solucionándoles en lo que nos ha sido posible su problema y les hemos ofrecido pagándoles billete de autobús para continuar su viaje, bien para Astorga, bien para León o para Benavente. A la mayoría les hemos entregado un bocadillo y agua para el viaje. También les hemos proporcionado ropa, mochilas y maleta a los que nos la han solicitado.

Programa de Alimentos.-En este año hemos repartido entre los beneficiarios 25.368 Kilos unidades de alimentos no perecederos, entre los que destacan en primer lugar la leche, seguido del aceite, los huevos, las legumbres, las galletas la pasta etc. Como centro asociado les hemos entregado alimentos procedentes de la Comunidad Económica Europea y Gobierno de España, 24.937 unidades que representan 15.822 Kilos. También todos los viernes del año les entregamos frutas y verduras procedentes del Banco de Alimentos de León y que se han repartido 16.532 Kilos. Además, junto con la fruta les entregamos también, todas las semanas, los alimentos que nos entrega la **Fundación Alimerka** y que consiste en Pan, bollería, yogures, lácteos de todo tipo, carnes, pescado, etc. etc...

Programa del Ropero.-Contamos con unas excelentes instalaciones para este departamento, y le han sido entregados gratuitamente a nuestros beneficiarios, atendiéndoles todos los miércoles del año, cuanto necesitan a 52 familias y 8 transeúntes, con un total de 154 personas, la cantidad de 2.075 prendas de ropa. 370 pares de calzado y 336 artículos variados, entre los que se encuentran, cochecitos de bebe, cunas, edredones, mantas, sabanas, cortinas, toallas, maletas, mochilas, juguetes, .etc. etc…

Programa educativo de apoyo escolar "CARITAS-REALE".- Podemos decir con toda seguridad que se trata de nuestro programa estrella, lo consideramos de vital importancia. Dedicamos este programa a favorecer en sus estudios a los niños y niñas de nuestros beneficiarios de los cursos 5º y 6º de primaria y 1º y 2º de la ESO, como apoyo escolar. Y como muy bien en su día lo tituló una periodista en su semanario, refiriéndose a este proyecto de nuestras Cáritas "***Educación para escapar de la Pobreza***". Está financiado por la fundación **Reale Seguros**, contamos con 22 alumnos y las clases están impartidas por una profesora.

Ropero de Cáritas La Bañeza

La Fundación Conrado Blanco.- Esta querida Fundación ha donado este año para Cáritas La Bañeza la cantidad de 10.000 Euros, para destinar a la compra de muebles-estanterías en el departamento de la zapatería, mejoras en las instalaciones de la oficina y la ***Financiación del Programa de ayudas para casos de emergencias*** de más de 4.000 Euros y que entran dentro de la cantidad recibida.

Queremos agradecerles a nuestros socios y a todas las personas que a lo largo del año, han colaborado y están colaborando con estas Cáritas Bañezanas. Muchas gracias a todos. También animar a todo el público en general a participar en las diferentes campañas que en estos días se van a celebrar en beneficio de las personas más necesitadas y desfavorecidas.

Cáritas Interparroquial de La Bañeza
Navidad 2.018

CARITAS ZAMORA ….

DESDE UN RINCÓN DE ZAMORA

"Aquí no tenemos pobres -dicen algunos- ¿merece la pena que haya un grupo de Cáritas?" La respuesta contundente es SÍ. Porque no se trata solamente de necesidad material. El ejercicio de la Caridad forma parte esencial de la Comunidad Cristiana, junto con el Anuncio de la Palabra y la Celebración.

Alguien dijo que, aunque desaparezca la pobreza, Cáritas seguirá existiendo. Creo recordar que se dijo en un contexto en que el concepto de pobreza iba más allá de la falta de recursos económicos. Siempre habrá personas que sufren, quien viva en soledad, gentes con recursos pero marginados de la sociedad… Y ahí está Cáritas, poniendo Amor, buscando rescatar la dignidad de la persona.

Además, cada Comunidad Cristiana no puede quedar encerrada en sí misma, ha de mirar "más allá", donde hay hermanos que sí sufren necesidad. Y, por supuesto, es necesaria la sensibilización del ejercicio de la Caridad entre los que se proclaman seguidores de Jesús de Nazaret y en la sociedad. Ahí también está Cáritas, derribando fronteras, ampliando horizontes y siendo el motor que mueve las conciencias y bombea solidaridad.

Comida Solidaria de Cáritas Vidriales

En el Arciprestazgo de los Valles-Tábara hay constituidos dos grupos interparroquiales de Cáritas: "Corintios XIII" (Caritas y Misión) en el Valle del Tera y "Cáritas Vidriales" en el Valle de Vidriales. Desde lo mencionado anteriormente, tal vez la pregunta no sea qué hacen, sino cuál o cuáles son las pobrezas a las que deben hacer frente. Sin llegar a un estudio sociológico, creo que la mayor de nuestras pobrezas es la muerte inexorable de nuestros pueblos que estamos experimentando, con lo que conlleva de desesperanza, desilusión, tristeza…

Mercadillo Santibáñez Tera

Desde ahí creo sinceramente que lo que deben hacer nuestras Cáritas rurales, además de ayudar económicamente a los necesitados, conseguir recursos para proyectos de otros lugares y sensibilizar, es poner VIDA. Y, también sinceramente creo que las poquitas actividades que realizamos hacen todo eso: Ayudan y ponen vida. Crear grupos da vida, realizar actividades en nuestros pueblos mueve a las personas y da vida, llena de ilusión… además de responder a unos objetivos más concretos.

Magosto Voluntarios de Corintios XIII

Esas pocas actividades han sido: Comida Solidaria, Operación Kilo, Carrito Solidario, Venta de plantas, Partido de fútbol, Mercadillo, Colectas… Mencionadas de corrido apenas parecen nada, pero han ayudado mucho a nuestros pueblos y a personas con necesidad, así como a proyectos en África y América Latina.

SÍ, merece la pena un grupo de Cáritas también en núcleos pequeños.

Cáritas Vidriales

CARITAS BEMBIBRE ….

Finaliza el año y es un buen momento para hacer balance de las actividades realizadas a lo largo del mismo, para acercar a la sociedad la vida y la problemática de las personas que acompañamos y el compromiso que asumimos como creyentes porque consideramos que **Cáritas somos todos.**

Las actividades desarrolladas son:

Reparto de alimentos:

El reparto de alimentos sigue siendo una de las principales actividades en las que nos hemos volcado, debido a las graves carencias de las cerca de noventa familias que quincenalmente se acercan a nosotros a recoger los alimentos. Son alimentos procedentes del FEAD, del Banco de Alimentos del Sil y los adquiridos con los fondos de Cáritas provenientes de donaciones.

Comedor social:

Muy unido al reparto de alimentos se encuentra el funcionamiento del comedor social. Hasta la fecha se han repartido a indigentes y transeúntes más de 400 comidas, confeccionadas en la cocina de Cáritas por 7 voluntarias.

Ropero:

Muchas familias de Bembibre y su entorno se han beneficiado de ropa procedente de las donaciones de la gente. Numerosos transeúntes han renovado su vestuario y al mismo tiempo han hecho uso del servicio de ducha y aseo.

Ayudas económicas varias a familias

Para abonar recibos de luz, agua, gas, rentas, medicinas, viajes, etc. y así, evitar cortes de suministro, desahucios, etc. En este tipo de ayudas económicas, Cáritas ha aportado a demandantes de Bembibre y su entorno más de 2000 €.

En la mayoría de los casos estas personas se sienten privadas de su dignidad, discriminadas, excluidas.

Los seres humanos necesitamos cubrir nuestras necesidades de alimentación, pero también necesitamos protección, afecto, comprensión, trato igualitario. Sentirnos valorados.

Estas realidades nos preocupan y tratamos de abordarlas con el trato personal y con dos de los proyectos que venimos desarrollando:

Huertas Solidarias:

Hemos logrado que, huertas que se encontraban en barbecho; sus propietarios, las cediesen a Cáritas para que las asignásemos a familias que se encontraban sin trabajo y pudiesen trabajarlas y beneficiarse de sus cosechas.

Gracias a este programa hemos conseguido:

*Que los propietarios de las fincas y personas del entorno se sensibilicen con los problemas de los necesitados.

*Que las familias a las que se les han asignado consigan con su propio trabajo productos para su consumo directo y reforzar así su autonomía.

* Que puedan ejercer ellos también la solidaridad entregando a otras familias necesitadas los excedentes de productos perecederos.

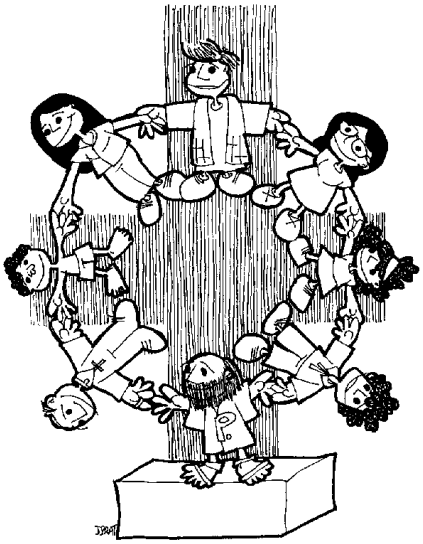

Programa de formación y alfabetización para extranjeros:

Este proyecto abarca diversas actividades adaptadas al tipo de personas que participan en el mismo como:

-Charlas de formación. Organización y administración del hogar. Formación en valores. Igualdad de género, etc.

- Enseñanza del Español, lo que facilita su integración social.

-Preparación para el examen de nacionalidad.

-Atención a los niños: Mientras las familias participan en las actividades anteriores se apoya la actividad escolar con la realización de deberes, lectura, actividades lúdicas y merienda.

-Un taller de costura, corte y confección.

-Un taller de cocina.

Programa de asesoría social y jurídica:

Un Licenciado en Derecho, voluntario de Cáritas y una Trabajadora Social, reciben, atienden y asesoran a las personas que acuden a Cáritas con problemas de tipo legal y administrativo.

Ha sido nuestro granito de arena para luchar por un mundo más justo y mejor y por la llegada del Reino.

CÁRITAS INTERPARROQUIAL DE BEMBIBRE

"Puede ser bonito, pero no es fácil

hacerse PAN.

Significa que ya no puedes vivir sólo para ti,

sin ser también para los demás.

Todo lo tuyo no es ya sólo tuyo,

es también de y para los demás.

Significa que debes tener paciencia

y mansedumbre..,

como el PAN que se deja amasar,

cocer y partir.

Significa que debes ser humilde

como el PAN,

que no figura entre los platos exquisitos,

pero que siempre está ahí.

Siempre para acompañar.

Significa que debes cultivar la ternura y la bondad,

porque así es el pan: Tierno y bueno.

Significa que debes estar dispuesto al sacrificio,

como el PAN que se deja triturar.

Significa que debes vivir siempre en el amor más grande,

capaz de morir para dar vida,

como el PAN.

Dejarte triturar por los que

están a tu lado,

dejarte amasar.....

por los trabajos y los servicios a favor de los hermanos.

Dejarte cocer por el fuego del amor

y del Espíritu.

Así podrás darte a los que te necesitan.

Ayúdanos, Señor, a ser PAN

para los demás..,

como Tú."

HAZTE SOCIO DE Cáritas

C/ Martínez Salazar, nº 8 24700 ASTORGA

DATOS PERSONALES

Apellidos .....

.....

Nombre ……

Dirección ……..

.....

Población ……

Teléfono ……..

N.F.I……..

……..,a……de……de 2018

Deseo hacerme socio de **CÁRITAS DIOCESANA DE ASTORGA** con una **aportación de..... euros**

..... mensuales ..... trimestrales ..... anuales

Domiciliando el pago en el Banco/Caja de Ahorros.....

.....

con domicilio en C/ .....

.....C.P.....

Población.....

Para lo cual autorizo a la entidad el pago correspondiente en mi cuenta número

Entidad	Sucursal	D.C.	Nº Cuenta
_ _ _ _ /	_ _ _ _ /	_ _ /	_ _ _ _ _ _ _ _ _ _

Firma:

Cáritas Diocesana de Astorga