DÍA 7 50 LA IGLESIA HOY
DIOCESIS DE ASTORGA
DOMINGO
14 DE FEBRERO
DE 2016
AÑO LXVIII. Nº 3482

Página 3

**CAMPAÑA CONTRA EL HAMBRE**

Manos Unidas tiene como objetivo la erradicación del hambre para construir un mundo digno para todos. El domingo 14 de febrero se celebra esta Jornada Nacional y en la diócesis de Astorga el Sr. Obispo presidirá, con este motivo, la Misa en la Catedral.

## EDITORIAL

# Oír los gemidos del hambre

En el anterior editorial tuvimos ocasión de referirnos a la Jornada de MANOS UNIDAS. Hoy, Primer Domingo de Cuaresma, que es cuando se nos invita a hacer la colecta en favor de los que pasan hambre, está bien dejarnos interpelar por esta tragedia para comenzar la Cuaresma con espíritu de conversión. Y siempre mirando a la Pascua para recibir de la Resurrección del Señor el afán para trabajar a favor de la vida y no de la muerte. Las tres clásicas prácticas que la Cuaresma recomienda: Limosna, Oración, Ayuno son también las prácticas que nos recomienda Manos Unidas. El Viernes, 12, día del Ayuno Voluntario para manifestar que nuestra privación es caridad para los necesitados. La Limosna que se hace visible en la colecta generosa en las parroquias. Y la Oración porque es desde Dios como podemos tener clarividencia para ver a Él en los hermanos. Y también para tener fortaleza para PLANTAR CARA AL HAMBRE. Y PARA SEMBRAR. Que eso es lo que Dios nos pide: sembrar. Sembrar bondad, generosidad, ternura, compasión; sembrar con caridad que no con superioridad incluso lo que hemos conseguido y que nos ha colocado en el ranking de lo que se llama PRIMER MUNDO.

*Día 7*

**El Tweet del Papa**

Papa Francisco
@Pontifex_es

Dios quiere habitar en medio de sus hijos.
Abramos un espacio para él en nuestro corazón.

## Audiencia del Papa — Dios hace justicia con su misericordia

La relación entre misericordia y justicia, a la luz de las Sagradas Escrituras, fue el tema de la catequesis del Papa Francisco en la audiencia general del miércoles 3 de febrero que tuvo lugar en la Plaza de San Pedro y contó con la presencia de más de diez mil personas.

"La Sagrada Escritura nos presenta a Dios como misericordia infinita pero también como justicia perfecta –dijo–...Parecerían dos realidades que se contraponen, pero no es así porque la misericordia de Dios es lo que hace que se cumpla la verdadera justicia. Si pensamos en la administración legal de la justicia, vemos que quien se considera víctima de una ofensa se dirige al juez del tribunal para pedir justicia: una justicia retributiva que inflige una pena al culpable, siguiendo el principio de que a cada uno se le da lo que se merece... Pero ese camino no lleva a la verdadera justicia porque en realidad no vence al mal, solamente lo limita. En cambio, **solo respondiendo al mal con el bien se le derrota completamente".**

Ese el modo de hacer justicia que propone la Biblia: la víctima se dirige al culpable para invitarlo a la conversión ayudándole a comprender lo que ha hecho mal e invitándolo a la conversión, apelando a su conciencia. "De esa forma –explicó el Papa– reconociendo su culpa, puede abrirse al perdón que la parte ofendida le ofrece... Esa es la forma de resolver los contrastes dentro de las familias, en las relaciones entre esposos o entre padres e hijos, allí donde el ofendido ama al culpable y no quiere perder la relación que los une. Ciertamente es un camino difícil : exige que quien ha sufrido la ofensa esté dispuesto a perdonar y desee la salvación y el bien de quien le ha hecho daño. Pero así solamente puede triunfar la justicia porque si el culpable reconoce el mal que ha hecho y deja de hacerlo, el mal ya no existe y el que era injusto se vuelve justo porque ha sido perdonado y ayudado a encontrar el camino del bien".

"Dios actúa con nosotros, pecadores, de la misma manera. Nos ofrece continuamente su perdón, nos ayuda a acogerlo y tomar conciencia de nuestro mal para poder liberarnos de él. Porque Dios no quiere nuestra condena, sino nuestra salvación. ¡Dios no quiere la condena de ninguno!... El Señor de la Misericordia quiere salvar a todos... El problema es dejarlo entrar en nuestro corazón. Todas las palabras de los profetas –recordó el Pontífice– son un llamamiento apasionado y lleno de amor que busca nuestra conversión".

El corazón de Dios es "un corazón de Padre que ama y quiere que todos sus hijos vivan en el bien y en la justicia y por eso vivan en plenitud y sean felices. Un corazón de Padre que va más allá de nuestro pequeño concepto de justicia para abrirnos a los horizontes inmensos de su misericordia. Un corazón de Padre que no nos trata según nuestros pecados, ni nos paga según nuestras culpas, como dice el Salmo".

''Y precisamente –reiteró Francisco– es un corazón de padre el que queremos encontrar en el confesionario. Quizás nos dirá algo para entender mejor el mal, pero al confesionario todos vamos a buscar a un padre que nos ayude a cambiar de vida; un padre que nos de las fuerzas para salir adelante; un padre que nos perdone en nombre de Dios. Por eso ser confesor es una responsabilidad muy grande porque ese hijo, esa hija que viene a ti, busca solamente encontrar a un padre. Y tu, sacerdote, que estás allí en el confesionario –concluyó– tu estás en el lugar del Padre que hace justicia con su misericordia".

## El año de la Misericordia — La Cuaresma de este Año Jubilar

Sin duda la Cuaresma es uno de esos tiempos llamados fuertes a lo largo del año en el que hemos de poner especial interés en reavivar nuestra vida cristiana. Este año deberemos hacer un esfuerzo especial. Como dice el Papa, "la cuaresma de este Año Jubilar ha de ser vivida con mayor intensidad, como momento fuerte para celebrar y experimentar la misericordia de Dios". (nº 17).

A primera vista la cuaresma nos trae a la mente los ayunos y penitencias o el llamado cumplimiento del precepto pascual. Incluso sabemos de gente no demasiado practicante que "guarda la vigilia", o sea, que no come carne los viernes. Pero hemos de ir mucho más lejos del mero cumplimiento de la abstinencia. Como añade el Papa en la Bula del Jubileo, deberíamos meditar con mayor atención las palabras del profeta Isaías en este tiempo de oración, ayuno y caridad. A continuación reproduce la cita bíblica: «Este es el ayuno que yo deseo: soltar las cadenas injustas, desatar los lazos del yugo, dejar en libertad a los oprimidos y romper todos los yugos; compartir tu pan con el hambriento y albergar a los pobres sin techo; cubrir al que veas desnudo y no abandonar a tus semejantes. Entonces despuntará tu luz como la aurora y tu herida se curará rápidamente» (Is 58,6 ss.). Si nos limitamos a intensificar la actividad espiritual sin un compromiso concreto de ayuda a las necesidades de los que más sufren, todo ello podría quedar reducido a una espiritualidad hueca y vacía.

El Papa propone, además, la iniciativa llamada "24 horas para el Señor", para ser celebrada el viernes y el sábado anteriores al IV domingo de cuaresma, que este año coincide con el 4 y 5 de marzo, dando a todos una oportunidad para acercarse al sacramento de la Reconciliación, con una invitación especial a los jóvenes.

Por supuesto que esto no se puede improvisar y debería prepararse adecuadamente. En caso de que para ese día no se organice nada especial, lo que sí queda claro es que esta cuaresma habría que tomar más en serio que nunca el acercarse al sacramento de la Penitencia. En primer lugar para experimentar el perdón y la misericordia de Dios en nuestra vida y la paz que ello deberá traer consigo, pero también para examinarnos y corregirnos de nuestra falta de misericordia para con los hermanos.

*Máximo Álvarez Rodríguez*

DIA 7
PUBLICACIÓN SEMANAL
DE LA DIÓCESIS DE ASTORGA

**Edita:**
Obispado de Astorga

**Directora:**
Mª Ángeles Sevillano

**Redactor-Jefe:**
Ricardo Fuertes Vega

**e-mail:** dia7@diocesisastorga.es

**Dirección:** C/ El Carmen, 2
24700 - ASTORGA

**Teléfono:**
987 61 53 50 (extensión 226)

**Día 7:** www.diocesisastorga.es

**Suscripción anual con envío a domicilio:** 15 Euros

**Número de cuenta:**
BSCH: 0049 4625 70
2416333098

**Cabecera:**
Imagen MAS

**Depósito legal:**
167/77

El Espejo de la Iglesia
desde la Diócesis de Astorga
Todos los viernes
de 13:30 a 14:00 horas
COPE





## Manos Unidas
### CAMPAÑA CONTRA EL HAMBRE

Manos Unidas lanza su nueva **Campaña Anual "Plántale cara al hambre: siembra"** y celebra varios eventos en torno al próximo **domingo 14 de febrero**, cuando se celebra **en toda España la Jornada Nacional de Manos Unidas**.

## *Carta del Sr. Obispo* — DAR DE COMER AL HAMBRIENTO

La asociación católica "Manos Unidas-Campaña contra el hambre en el mundo" vuelve a poner delante de nosotros las cifras astronómicas de las personas que padecen hambre en el mundo y que mueren como consecuencia de la malnutrición, de la sequía y de la falta de higiene. Nos parece imposible que en la segunda década ya del siglo XXI estemos igual o peor en algunos casos que en el siglo XX que hemos dejado atrás.

Como cristianos esta realidad nos interpela porque el Señor nos dice hoy como dijo a sus discípulos: "Dadles vosotros de comer" (Luc 9,13). Al decirnos esto Él no se desentiende de la tarea que nos encomienda; lo que quiere es que utilicemos todas nuestras cualidades personales, especialmente la inteligencia y la razón para que los recursos naturales de la tierra se ordenen al servicio de la dignidad de las personas, del desarrollo integral del hombre y del progreso de los pueblos. Es necesario, como nos ha dicho el Papa Francisco, apostar por una ecología integral e inclusiva en la que se considere que el desarrollo humano y la liberación de la pobreza están íntimamente unidos al sostenimiento ecológico del planeta. Es más, sólo se podrá tener un desarrollo sostenible del planeta si al mismo tiempo se respeta la vida humana en todas sus etapas del desarrollo, la familia como célula básica de la sociedad y la austeridad en el uso y disfrute de los bienes de la tierra. El respeto a la vida incluye el que todos los hombres, especialmente los niños, tengan el alimento necesario para poder subsistir.

Desde hace más de medio siglo, Manos Unidas está haciendo todo lo posible para parar el hambre desarrollando proyectos para la promoción de las personas en situación de exclusión social y pobreza. El trabajo gratuito de los voluntarios, la solidaridad de los colaboradores y los proyectos que ejecutan en todo el mundo dan fe de esta siembra de solidaridad y de cooperación que da fruto. Sin embargo parece que el número de las personas que padecen hambre o exclusión social se estanca y en algunos países aumenta. En este sentido son muy alentadoras y claras las palabras que el Papa pronunció ante los senadores del Congreso de los Estados Unidos de América animando la lucha contra la pobreza y el hambre en el lugar donde se toman decisiones que afectan directamente a este problema: "¡Cuánto se viene trabajando en estos primeros años del tercer milenio para sacar a las personas de la extrema pobreza! Sé que comparten mi convicción de que todavía se debe hacer mucho más y que, en momentos de crisis y de dificultad económica, no se puede perder el espíritu de solidaridad internacional… La lucha contra la pobreza y el hambre ha de ser combatida constantemente, en sus muchos frentes, especialmente en las causas que las provocan."

Queridos hermanos: Os invito a "sembrar para parar el hambre" como reza el lema de la campaña de este año. Pongamos nuestra "semilla" personal que es el donativo como fruto de alguna renuncia o del importe del ayuno del primer viernes de febrero. En el Año Jubilar de la misericordia se nos recuerda especialmente a los católicos que hemos de poner en práctica las obras de misericordia entre las que se incluye: "Dar de comer al hambriento; dar de beber al sediento". Hagamos un esfuerzo por compartir no sólo de lo que nos sobra sino incluso de aquello que nos hace falta. La generosidad es una siembra que da un doble fruto: en prójimo que recibe el beneficio directamente y en la propia persona que la hace más humana, más alegre, más sensible y solidaria con los problemas de la humanidad y de la tierra.

Imitemos la misericordia de nuestro Dios que "Siendo rico por nosotros se hizo pobre para enriquecernos con su pobreza" (2 Cor 8.9). Contemplemos cómo Jesús tenía como principal alimento hacer la voluntad del Padre. Y la voluntad de Dios es que todos sus hijos tengan las mismas oportunidades de vivir dignamente. Colaboremos con el proyecto de Dios y entreguémonos en cuerpo y alma a los pobres y a los hambrientos de justicia porque quien se entrega y lucha por la verdad y la justicia se hace rico en felicidad y alegría.

Con mi afecto y bendición.

+ Juan Antonio, obispo de Astorga

**Exposición Súper Pepo**

Del 4 al 26 de febrero la biblioteca municipal de Astorga acoge la exposición Super Pepo que visitaran, a través de citas concertadas, los colegios ya que está dirigida a niños de 6 a 12 años. Dicha muestra, patrocinada por el ayuntamiento de la ciudad y por la Junta de Castilla y León, pretende mostrar la importancia de la educación en valores y el cumplimiento de los derechos humanos. A través de paneles interactivos y propuestas didácticas, los alumnos conocerán a Súper Pepo, un superhéroe que utiliza sus poderes para ayudar a los demás.

**Misa en la Catedral**

El domingo 14 el Sr. Obispo, D. Juan Antonio Menéndez, presidirá la eucaristía en la catedral de Astorga a las 12:00 h con motivo de la Campaña Contra el Hambre de Manos Unidas.

**Comida Solidaria en Astorga**

La Comida Solidaria en Astorga tendrá lugar el domingo 21 de febrero en el seminario diocesano a las 14:30 h.

## BIERZO

# El Sr. Obispo visita en Ponferrada el Colegio Diocesano "San Ignacio" y el Seminario Menor.

El **jueves 28 de enero**, coincidiendo con la fiesta de Santo Tomás de Aquino, patrono de los estudiantes, **el nuevo obispo** de la diócesis de Astorga **D. Juan Antonio Menéndez Fernández**, se acercó **a conocer el Colegio Diocesano "San Ignacio"** en Ponferrada, del que es Titular por razón de su cargo.

No se trató de una visita pastoral oficial, sino más bien de un sencillo acercamiento a esta institución diocesana para conocer personalmente sus instalaciones, la labor docente y espiritual que aquí se realiza y conversar con los diferentes miembros de la Comunidad Educativa en una jornada escolar habitual.

*D. Juan Antonio en un aula del colegio "San Ignacio".*

D. Juan Antonio llegó al Colegio a media mañana y tras saludar al Director, a varios profesores y a algunos padres que estaban en la zona de portería, se acercó en primer lugar hasta una clase de 2º E.S.O. para rezar con los alumnos el Ángelus e impartirles su bendición. A continuación D. José Luis y el jefe de estudios D. Juan Carlos le acompañaron en un amplio **recorrido por las instalaciones del centro** que duró toda la mañana. Durante la visita en horario lectivo el obispo entró en varias aulas de todos los niveles educativos para interesarse por la actividad docente que se estaba llevando a cabo. Desgraciadamente no pudo visitar todos los cursos uno por uno como era su deseo, pues la premura del tiempo lo hacía imposible.

En las aulas que el Sr. Obispo visitó, saludó cordialmente al profesor y se dirigió a los alumnos en tono desenfadado y alegre, invitándoles a aprovechar esta etapa académica y a confiar en Jesucristo mediante la oración de cada día y la cercanía a la Iglesia. También bromeó con algunos de ellos, haciendo honor a su fama de persona cercana y afable.

*El Sr. Obispo con los seminaristas menores.*

"Ya tenía ganas de conocer el Colegio", dijo al finalizar su visita, "me ha sorprendido muy gratamente lo bien que están las instalaciones y lo maravillosos que son los niños y profesores con los que he estado". A estos últimos les dijo: "admiro mucho la labor que estáis haciendo. Os animo a que sigáis haciéndola, pues los niños y los jóvenes de nuestra sociedad necesitan los valores que da una educación católica". Con mucho entusiasmo afirmó también en un aula al acabar su visita: "me marcho muy contento, volveré varias veces para estar con vosotros".

Concluida la visita al Colegio se dirigió al **Seminario Menor Diocesano**, donde compartió la mesa con los seminaristas y el Rector D. José Antonio. Tras un rato de tertulia posterior a la comida, conoció las instalaciones del Seminario y presidió, al final de la tarde, la Santa Misa en la Capilla.

Además de las visitas a estas instituciones diocesanas, el Sr. Obispo aprovechó este día de **estancia en Ponferrada** para acercarse al **Hospital del Bierzo** a ver a un sacerdote enfermo, participó en la reunión del **Grupo de Liturgia** de Ponferrada que dirige quincenalmente D. José Luis en el Colegio y atendió el confesionario de la **Parroquia de "San Ignacio"** durante la Eucaristía vespertina.

Todos los que pudieron compartir este día un rato con el nuevo obispo quedaron encantados de su cercanía y apreciaron mucho sus palabras de ánimo, su apoyo decidido y su apuesta clara para el futuro a la labor humana y espiritual que desempeña este Colegio y, por supuesto, el Seminario Menor.

*José Luis Castro Pérez*
*Director del Colegio Diocesano "San Ignacio"*





## DIOCESANO

# Jornada de Pastoral Obrera

### Carta Convocatoria de la Jornada Diocesana de Pastoral Obrera, año 2016.

A todos los sacerdotes, religiosas-os, laicas-os, diocesanos:

El Documento de la Conferencia Episcopal Española, "La Pastoral Obrera de toda la Iglesia", del año 1994, expresa que "la comunidad eclesial, toda ella es corresponsable de la evangelización del mundo obrero", porque el mundo obrero "es la realidad más importante, social y numéricamente, en nuestra sociedad", y porque la realidad del trabajo ocupa una parte muy importante y decisiva en la vida de las personas.

La Jornada Diocesana de Pastoral Obrera quiere ser una acción que posibilite tomar conciencia de la situación que se vive en el mundo del trabajo hoy y nos ayude a verla y juzgarla desde el evangelio, en orden a elaborar unos criterios adecuados para la actuación personal y organizada.

Es indigno de un cristiano permanecer indiferente o quedarse en simples lamentaciones. Es hora de avivar la conciencia y ser testigos.

Este año, nos unimos a la campaña que diversos movimientos y grupos están promoviendo bajo el lema, "POR UN TRABAJO DECENTE", y organizamos esta Jornada Diocesana que promueve que **"EL TRABAJO SEA DECENTE Y HUMANIZADOR"**.

Nos ayudará en la reflexión un buen conocedor y analista cristiano comprometido en el mundo del trabajo como es **Francisco (Paco) Porcar**, colaborador de la Revista Noticias Obreras, miembro del Equipo de Formación de la HOAC y autor de varios libros.

**La Jornada dará comienzo a las 10,30 de la mañana del día 20 de Febrero, en los salones del colegio de San Ignacio de Ponferrada**, y terminará a las 14 horas, con la posibilidad de comer juntos, los que tengan a bien.

Anímate a participar y anima a otros; haz realidad el dicho, "solo tú puedes pero no solo".

Un cordial saludo

El Delegado
Francisco Turrado García

## GALICIA

# "O Anxeliño" de Vilariño de Valdeorras

La aldea de Vilariño se encuentra situada en un agreste mirador de Valdeorras. En ella se ubica una ermita dedicada a "O Anxeliño", es decir, al Ángel de la Guarda. Tradicionalmente, se trata de una de las romerías más concurridas de la comarca, si bien, con el paso del tiempo y la despoblación de los núcleos rurales ha visto

mermar su asistencia en las últimas décadas. No obstante, todavía son muchas las personas que allí acuden para ofrecer y pedir la protección para sus hijos o nietos, que en muchas ocasiones les acompañan. Antes de la reforma litúrgica la fiesta se celebraba el día 1 de marzo. En la actualidad, la han trasladado al segundo sábado anterior al domingo de carnaval. Debido a que este año 2016 coincide la Pascua en Marzo y, por tanto, la Cuaresma se adelanta, dicha romería ha coincidido el día 30 de Enero. (En la Iglesia universal se celebra el día 2 de Octubre). Y, como en años anteriores, los vecinos de Vilariño salieron en procesión y celebraron la Eucaristía, honrando una vez más a su "angelical" patrono.

# Veigamuiños honra a su Patrono Santo Tirso

Todos los años, durante la segunda quincena de Enero, Veigamuiños, dentro del marco de la Eucaristía, celebra la Novena en honor de su patrono Santo Tirso. Se trata de una celebración solemne a la que acude multitud de personas para implorar en muchas ocasiones, bien para ellas o bien para sus familiares o amigos, la curación de las enfermedades que afectan a los huesos. A lo largo del

presente año, el hilo conductor de la misma ha sido "Jesucristo es el rostro de la misericordia del Padre". Y en ella se han ido desgranando los distintos aspectos de la Bula del Papa Francisco "Misericordiae vultus", con motivo del Jubileo de la Misericordia. También, muchos fieles acompañaron al Santo el día de su Fiesta en las distintas misas que se celebraron y en la procesión, en las que, como ya es tradicional, participan personas de todo Valdeorras,

## *In Memóriam* Don Felipe Tostón Martínez

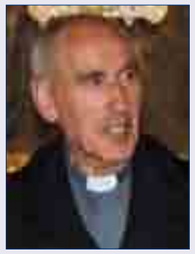

El día 8 de enero de 2016 fallecía el sacerdote Felipe Tostón Martínez a los 74 años de edad. Su funeral se celebró en la Iglesia que le vio nacer a la fe, la de "El Salvador" de Ayoó de Vidriales. Una iglesia que, a pesar de las inclemencias del tiempo, estuvo abarrotada de gente. También unos cuarenta compañeros sacerdotes rodearon su féretro. El obispo de la Diócesis, D. Juan Antonio Menéndez, tuvo que ejercer por primera vez en su ministerio pastoral en Astorga la labor de presidir las exequias de un presbítero. Destacar de su homilía el hermoso resumen que hizo de la vida y entrega de D. Felipe y que se podría compendiar en unas palabras suyas: *"No hizo un milagro espectacular, el milagro de su vida consistió en su entrega y dar auxilio a los enfermos"*.

Podría decir muchas cosas de D. Felipe, pero prefiero que lo haga un buen amigo suyo: "El ti Joaquín", seguro que sus palabras, desde el cariño, son más acertadas. El texto que viene a continuación es algo que publicó en su blog de internet en el mes de junio cuando la enfermedad ya había tocado fuertemente a D. Felipe

*"Don Felipe es cura, una profesión de por vida que no tiene más que un principio, la vocación, y una jubilación, la forzosa. A él le ha tocado ya, y vive retirado en el apacible Ayoó, lejos de los bullicios y bajo la atenta compañía de su inseparable hermana Placidia. Don Felipe dedica sus días a la lectura, al paseo, al descanso contemplativo, y a sobrellevar lo mejor posible su enfermedad. Salvo esto último, todo bien ganado; por una larga y reconocida trayectoria como párroco en numerosas localidades y, de parte última, como impagable apoyo a don Miguel y sus 15 parroquias, 16 pueblos.*

*Don Felipe nació el 11 de junio de 1941 en Ayoó de Vidriales, ocupando el cuarto lugar en una numerosa prole de 8 hermanos. Sus padres reconocieron la valía de su hijo y dedicaron todo el esfuerzo en conseguirle continuación a los estudios iniciados en el colegio de Ayoó. Así que a los 13 años lo matricularon en la preceptoría anexa al Santuario de la Virgen del Campo en Rosinos de Vidriales, con el estricto Don Ángel Saavedra como instructor. Sólo estuvo allí un año que, según recuerda, fue duro por el escaso y anticuado equipamiento. Allí solo contó con 5 compañeros y fue el último curso de la preceptoría. A su marcha para Astorga, el colegio Vidrialés se cerró… para siempre.*

*Astorga, y su viejo seminario, acogieron la ilusión del adolescente. 13 años más y llegó por fin el día deseado, el 21 de abril de 1968 en que fue ordenado sacerdote. A partir de esa fecha, y con sólo unos días de pausa, emprendió viaje junto a su hermana al destino que le fuera elegido: Xares, en Orense, a los pies de Peña Trevinca. Toda una vida, 42 largos años, desarrolló su actividad pastoral por tierras gallegas. De parte última fueron 8 pueblos, visitas semanales a una residencia de ancianos y clases diarias de religión en un colegio, amén de las catequesis de rigor. El descubrimiento de su enfermedad aconsejó la vuelta a Vidriales. Su despedida de tierras gallegas fue dolorosa; entre miles de recuerdos se trajo un regalo de su parroquia: un precioso óleo que adorna el descanso de la escalera de su casa ayoína y que plasma la Iglesia de Santa María de Xares y su entorno nevado. Demasiados años abriendo y cerrando sus puertas la convirtieron en propia e inolvidable; ahora como tesoro su imagen llena un rincón del hogar"*.

*D. Felipe cuando era niño.*

Creo que son hermosas palabras para su despedida. Solamente añadir algo que marcó la vida de D. Felipe: su preocupación por los enfermos y su amor a la Virgen de Lourdes. Durante 33 años peregrinó con sus feligreses y otros fieles a su Santuario en Francia, lo que le otorgó el honor de que le nombraran en 2009 Capellán de Honor del mismo. De esas peregrinaciones nació la actual Hospitalidad Diocesana de Nuestra Señora de Lourdes. A ella, a la Madre, lo encomendamos para que lo presente ante su Hijo y participe para siempre de la vida y la felicidad que Él nos ha prometido en el hogar del Padre. Descanse en paz un buen sacerdote.

*Miguel Hernández*

LIBRERÍAS DIOCESANAS

LIBRERÍA DIOCESANA DEL BIERZO
C/ Real, Nº 63 - Bajo
C.P. 24402 PONFERRADA - LEÓN
Tfn.: 987 40 29 94
e-mail: libreriabierzo@diocesisastorga.es

LIBRERÍA DIOCESANA DE ASTORGA
Plaza Obispo Don Marcelo, Nº 3
C.P. 24700 ASTORGA - LEÓN
Tfn.: 987 61 51 18
e-mail: libreriaastorga@diocesisastorga.es

LIBRERÍA DIOCESANA DE VALDEORRAS
Plaza Príncipe de Asturias, Nº 4
C.P. 32300 O BARCO - ORENSE
Tfn.: 988 68 47 56 / 698 11 92 20
e-mail: libreriavaldeorras@diocesisastorga.es





# "Cuaresma de la Misericordia": no cansarnos de pedir perdón al Dios siempre dispuesto a perdonar

El fin prioritario de Cuaresma es ***"Creer en el Evangelio"***. Punto de partida para revisar con qué gozo y plenitud vivimos nuestra filiación divina, como corresponde a todo ***"discípulo misionero"*** que ha de "hablar" con la totalidad de la vida de su ***encuentro con la Persona de Jesús***. Es el objetivo jubilar del ***"Año de la Misericordia"***, en el que nos ha introducido el **Papa Francisco**.

### 1ª. Lectura: DEUTERONOMIO 26, 4-10

**Dijo Moisés al pueblo: El sacerdote tomará de tu mano la cesta con las primicias y la pondrá ante el altar del Señor, tu Dios. Entonces tú dirás ante el Señor, tu Dios: «Mi padre fue un arameo errante, que bajó a Egipto, y se estableció allí, con unas pocas personas. Pero luego creció, hasta convertirse en una raza grande, potente y numerosa. Los egipcios nos maltrataron y nos oprimieron, y nos impusieron una dura esclavitud. Entonces clamamos al Señor, Dios de nuestros padres, y el Señor escuchó nuestra voz, miró nuestra opresión, nuestro trabajo y nuestra angustia. El Señor nos sacó de Egipto con mano fuerte y brazo extendido, en medio de gran terror, con signos y portentos. Nos introdujo en este lugar, y nos dio esta tierra, una tierra que mana leche y miel. Por eso, ahora traigo aquí las primicias de los frutos del suelo que tú, Señor, me has dado». Lo pondrás ante el Señor, tu Dios, y te postrarás en presencia del Señor, tu Dios.**

**Notas:** La memoria creyente de la comunidad le permite hacer presentes los hechos salvíficos obrados por Dios en el pasado y posibilita comprender la actividad incesante de Dios en nuestras vidas: ***¡La más antigua profesión de fe!*** Porque un pueblo que ***olvida su pasado pierde su presente y su futuro***. Ofrecer a Dios las primicias del campo, libera del dominio idolátrico de lo recibido como don.

**Salmo responsorial: 90,1-2. 10-15.**

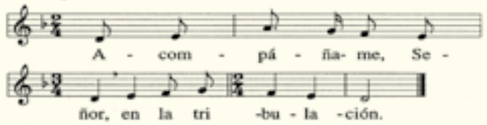


### 2ª. Lectura: ROMANOS 10,8-13

**Hermanos: La Escritura dice: «La palabra está cerca de ti: la tienes en los labios y en el corazón». Se refiere a la palabra de la fe que os anunciamos. Porque, si tus labios profesan que Jesús es el Señor, y tu corazón cree que Dios lo resucitó de entre los muertos, te salvarás. Por la fe del corazón llegamos a la justificación, y por la profesión de los labios, a la salvación. Dice la Escritura: «Nadie que cree en él quedará defraudado». Porque no hay distinción entre judío y griego; ya que uno mismo es el Señor de todos, generoso con todos los que lo invocan. Pues «todo el que invoca el nombre del Señor se salvará».**

**Notas:** El cristiano, como los antiguos israelitas, cree y profesa vivencialmente, une de corazón lo que profesa con los labios. Lo decisivo es la adhesión cordial. ¡Conocer doctrinas no salva! ***El anuncio de Pablo es la conversión creyente***: hacer vida las verdades que se profesan. ***¡Decisivo es lo que se estima no lo que se profesa!***

*Ricardo Fuertes*

### Evangelio: LUCAS 4,1-13

**En aquel tiempo, Jesús, lleno del Espíritu Santo, volvió del Jordán y, durante cuarenta días, el Espíritu lo fue llevando por el desierto, mientras era tentado por el diablo. Todo aquel tiempo estuvo sin comer, y al final sintió hambre. Entonces el diablo le dijo:**

**Si eres Hijo de Dios, dile a esta piedra que se convierta en pan. Jesús le contestó:**

**Está escrito: «No sólo de pan vive el hombre». Después, llevándole a lo alto, el diablo le mostró en un instante todos los reinos del mundo y le dijo:**

**Te daré el poder y la gloria de todo eso, porque a mí me lo han dado, y yo lo doy a quien quiero. Si tú te arrodillas delante de mí, todo será tuyo. Jesús le contestó:**

**Está escrito: «Al Señor, tu Dios, adorarás y a él solo darás culto». Entonces lo llevó a Jerusalén y lo puso en el alero del templo y le dijo:**

**Si eres Hijo de Dios, tírate de aquí abajo, porque está escrito: «Encargará a los ángeles que cuiden de ti», y también: «Te sostendrán en sus manos, para que tu pie no tropiece con las piedras». Jesús le contestó:**

**Está mandado: «No tentarás al Señor, tu Dios».**

**Completadas las tentaciones, el demonio se marchó hasta otra ocasión.**

### COMENTARIO

En estos –así llamados litúrgicamente– tiempos fuertes de Cuaresma y de Pascua, dejamos la lectura casi continuada de Lucas, para tratar de revivir experiencias claves de nuestra fe, que vivió el pueblo de Israel, que vivieron los primeros cristianos y que son también esenciales en la vivencia de nuestra fe: el éxodo o salida, el desierto o la prueba, la conversión o la experiencia del Dios misericordioso, la vida…

En este primer domingo, Jesús revive la misma experiencia de éxodo –salida de la esclavitud a la libertad cruzando el desierto de la prueba y del encuentro con Dios–.

Es la imagen de nuestra vida que ha de estar en salida constante de nuestras esclavitudes para marchar por el desierto. Entonces el desierto se convierte en el lugar en el que es necesario tomar decisiones firmes y superar pruebas fuertes, pero a la vez es el lugar privilegiado para el encuentro con Dios. En él crecemos como personas. Ahí nos espolea el tentador, tentándonos con la única tentación con la que quiere ganarnos: hacernos romper la comunión con Dios. Jesús mismo estuvo toda su vida pública acosado por el tentador. Aparece claramente en este momento y en el trance final de su pasión, tentación a la que alude el evangelista al decir *"… el demonio se marchó hasta otra ocasión"*.

Esta prueba de intentar apartarnos de cumplir la voluntad del Padre tiene tres envites:

- Le invita a rechazar a Dios pues él mismo es Hijo de Dios, sólo ha de demostrarlo con un milagro. Pero Jesús recuerda que su misión está en función de los necesitados cumpliendo la voluntad de Dios. Cuando sean los otros los hambrientos, sí multiplicará los panes.
- El segundo es el envite del dominio y del poder y
- El tercero pretender ser como Dios desplazándolo, está presente en nuestras vidas desde el pecado original.

*Pío Santos Gullón*

En el municipio de Ponferrada, al otro lado del río Sil, resguardado por el monte Pajariel y cruzado por el río Oza se asienta uno de los pueblos más fértiles del Bierzo: Toral de Merayo. Su templo, voluminoso y con dos torres, es un signo externo de la solidez espiritual de la parroquia. En su retablo neoclásico tan sólo se expone una imagen, la de El Salvador. En realidad por algo es el Jefe. En el centro del pueblo una ermita dedicada al Cristo del Nogaledo recoge otra imagen, también querida y venerada por este pueblo eminentemente cristocéntrico. Así mismo, es interesante su adquisición más reciente, una réplica exacta de la cruz de los jóvenes que Juan Pablo II ofreció a la juventud del mundo. Ciertamente es un pueblo bonito y acogedor, con ejemplar vida parroquial, y que tiene la suerte de que el cura siga viviendo en él.

# Templum Libri

## *FRANCISCO. EL PADRE JORGE*

La película sobre la vida del Papa Francisco desde que decidió hacerse sacerdote. Sinopsis: a través de una periodista (la actriz española Silvia Abascal), que está escribiendo un libro sobre el Papa Francisco, interpretado por el actor argentino Darío Grandinetti, recorremos la emocionante vida del padre Jorge en su permanente lucha contra la pobreza, la prostitución, la explotación laboral, la droga y la corrupción. Desde el adolescente que descubre su vocación hasta el jesuita elegido Papa, descubrimos la misma calidez, buen humor y sabiduría con la que el Papa asombra hoy al mundo. Gran trabajo de los actores que nos muestran la inteligencia en las respuestas del protagonista, junto a la bondad y carácter práctico a la hora de encarar las cosas.

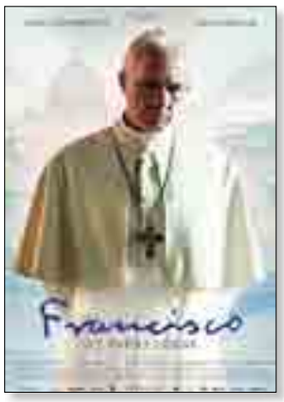


*Rosi Gutiérrez*

# *Rincón de la Misericordia*

**OBRAS DE MISERICORDIA CORPORALES**

**7. Enterrar a los muertos.**

Sepultarlos no significa olvidarlos, por el contrario, esta obra de misericordia corporal nos lleva a la obra de misericordia espiritual que nos invita a rezar por los vivos y los muertos. Al enterrarlos no debemos olvidar que es nuestro deber mantener sus sepulturas en buen estado, pues en ellas se contienen los restos mortales de aquellos que fueron Templo del Espíritu Santo.