DÍA 7
LA IGLESIA HOY
DIOCESIS DE ASTORGA
DOMINGO
25 DE JUNIO
DE 2017
AÑO LXIX. Nº 3553

La diócesis de Astorga en comunión con el Santo Padre

Del 12 al 14 de junio Mons. Juan Antonio Menéndez participaba en Roma en un Simposio Internacional sobre Migrantes y Refugiados en el nuevo Dicasterio de Desarrollo Integral de la Persona. Durante su estancia el prelado asturicense pudo saludar personalmente al Papa Francisco a quien le manifestó la comunión de la diócesis de Astorga con su persona como Sucesor del Apóstol Pedro y Obispo de Roma.

Página 5

EDITORIAL

En un estado de derecho

¿Puede un papa, un obispo, un sacerdote… predicar contra el feminismo? La pregunta está mal planteada. La sabia escolástica nos enseñaba a preguntarnos de qué queríamos hablar. Había necesariamente que explicar los términos (explicatio terminorum) y entonces es cuando ya se podía responder. Según esto, si por feminismo se entiende el conjunto de ideologías y movimientos políticos, culturales y económicos que tienen como objetivo lograr la igualdad de derechos entre varones y mujeres, entonces la respuesta es que un papa, un obispo, un sacerdote… puede y debe hablar a favor del feminismo. Es más, hablar en contra sería una insensatez y situaría a la Iglesia en una defensora de la discriminación de las mujeres. Ahora bien, si por feminismo se entiende lo que hoy se ha venido en llamar "ideología de género", que defiende que las diferencias entre el hombre y la mujer son construcciones meramente culturales y convencionales hechos según los roles y estereotipos que cada sociedad asigna a los sexos, entonces ya es algo que va en contra del pensamiento de la Iglesia, y ésta puede y debe decir No. Si el feminismo denominado "ideología de género" afirma que no existen sexos, sólo roles, orientaciones sexuales mutantes, que se pueden cambiar en la vida todas las veces que se quiera: hoy quiero ser varón, mañana, mujer, pasado mañana las dos cosas…. En este caso la Iglesia puede y debe alertar sobre el peligro de este feminismo. Si lo hace está en su pleno derecho y no habrá jueces ni protestas callejeras que se lo impidan. A no ser que no estemos en un estado de Derecho.

Día 7

El Tweet del Papa

Papa Francisco
@Pontifex_es

La existencia de cada uno de nosotros está ligada a la de los demás: la vida no es tiempo que pasa, sino tiempo de encuentro.

La alegría del amor

Educación para el amor

Este comentario también podría titularse, siguiendo el lenguaje de la Exhortación que comentamos, "Sí a la educación sexual", que se considera muy necesaria. De hecho en los centros de enseñanza no se olvida esta parcela importante en la educación de la persona. Lo que ocurre es que con bastante frecuencia se limita a la descripción del funcionamiento de la sexualidad y a enseñarles a utilizar determinados anticonceptivos a fin de evitar embarazos no deseados y enfermedades de transmisión sexual, sin tener en cuenta otras dimensiones muy importantes como son el amor y la responsabilidad. Probablemente a muchos nos viene ahora a la memoria aquella lamentable campaña del "Póntelo, pónselo". Por eso hemos preferido titular "Educación para el amor".

Siendo realistas, mucho antes de que los padres y educadores afronten esta tarea, desde otras instancias se le bombardea constantemente "con mensajes que no buscan su bien ni su maduración" (AL nº 281). Pero tampoco tenemos derecho a lamentarnos si por parte de los padres y educadores no se toma en serio la educación sexual, sino no se les ayuda adecuadamente, hablando a tiempo antes de que otros se adelanten a hacerlo frívolamente.

Podríamos decir que en esto podemos encontrarnos con dos extremos: el no hablar claramente o el reducirlo todo a la genitalidad y a cuidarse procurando un sexo seguro, con una "actitud negativa hacia la finalidad procreativa natural de la sexualidad, como si un posible hijo fuera un enemigo del que hay que protegerse"(AL nº 283).

Otras veces se presenta de manera irresponsable la sexualidad como una "invitación a los adolescentes a que jueguen con sus cuerpos y deseos como si tuvieran la madurez, los valores, el compromiso mutuo y los objetivos propios del matrimonio" (AL nº 283). No falta razón al Papa al decir que "cuando se pretende entregar todo de golpe es posible que no se entregue nada" (AL nº 284).

También nos dice que hay que perder el miedo a la diferencia, a aceptar cada uno su propio cuerpo como es, masculino o femenino (AL nº 285-286). Independientemente de que personalmente les guste o no, nuestros jóvenes no ven con malos ojos todo lo que en estos momentos está potenciando la ideología del género. Lo cual hace muy necesaria una buena educación sexual.

Máximo Álvarez Rodríguez

Papa Francisco AUDIENCIA GENERAL - Miércoles 14 de junio de 2017

Queridos hermanos:

En la catequesis de hoy consideramos cómo la certeza de la esperanza se funda en que somos hijos amados de Dios. Nadie puede vivir sin amor. En cierto modo, detrás de muchas reacciones de odio y violencia se esconde un gran vacío interior, un corazón que no ha sido amado verdaderamente. Lo único que puede hacer feliz a una persona es la experiencia de amar y de ser amado.

El primer paso que da Dios hacia nosotros es su amor anticipado e incondicionado. Dios nos ama antes de que nosotros hayamos hecho algo para merecerlo. Él es amor, y el amor tiende por naturaleza a difundirse, a donarse. Como una madre, que no deja nunca de amar a su hijo, aunque haya cometido un error y deba cumplir con la justicia, así Dios nunca deja de amarnos, porque somos sus hijos queridos.

El amor llama al amor. Para cambiar el corazón de una persona, en primer lugar hay que abrazarla, que sienta que es importante para nosotros y que es querida. Así comenzará a despuntar también en ella el don de la esperanza.

DÍA 7

PUBLICACIÓN SEMANAL
DE LA DIÓCESIS DE ASTORGA

Edita:
Obispado de Astorga

Directora:
Mª Ángeles Sevillano

Redactor-Jefe:
Ricardo Fuertes Vega

e-mail: dia7@diocesisastorga.es

Dirección: C/ El Carmen, 2
24700 - ASTORGA

Teléfono:
987 61 53 50 (extensión 226)

Día 7: www.diocesisastorga.es

Suscripción anual con envío a domicilio: 15 Euros

Número de cuenta:
BSCH: 0049 4625 70
2416333098

Cabecera:
Imagen MAS

Depósito legal:
167/77

Iglesia Noticia
Todos los domingos
de 09:45 a 10:00 horas
COPE

CARTA SEMANAL DEL OBISPO DE ASTORGA

EUCARISTÍA Y CARIDAD

Queridos diocesanos:
Muchas parroquias de la Diócesis celebran desde tiempo inmemorial la Fiesta del Cuerpo y de la Sangre del Señor con la Eucaristía y la procesión del Santísimo por las calles del pueblo. El Señor sale del templo para bendecir a su pueblo con la paz y la justicia. Sólo los creyentes reconocerán que oculto en la Hostia está verdaderamente glorioso el Cuerpo resucitado de Nuestro Señor Jesucristo. Solamente los creyentes saben por la fe que comulgando el Cuerpo y Sangre de Cristo, el hombre encuentra la gracia y la fuerza para amar hasta el extremo como Él nos amó en la cruz.
La Fiesta del Corpus, instituida en el siglo XII, para resaltar la presencia de Cristo en la Eucaristía después de la celebración de la Misa, nos invita a reflexionar sobre las consecuencias que tiene para el cristiano participar en la Misa y comulgar el Cuerpo de Cristo. Los que no creen en Jesús o se han alejado de Él por diversas circunstancias, nos recuerdan constantemente a los cristianos comulgantes la obligación de ser coherentes con lo que hacemos y recibimos. Agradecemos esta crítica porque nos ayuda a no instalarnos en la incoherencia eucarística.
La primera consecuencia que tiene recibir a Cristo en la comunión es la unión íntima con Él que ha de traducirse en la vida del cristiano en un deseo ardiente de comulgar también con el prójimo, con el hermano, con el que padece cualquier necesidad. La segunda consecuencia es la de la unión con los hermanos en el Cuerpo Místico de Cristo que es la Iglesia. La tercera consecuencia es el fortalecimiento de las tres virtudes teologales: fe, esperanza y caridad en la vida de cada comulgante.
La unión a la fiesta del Corpus del día de la Caridad expresa de una manera visible esa conexión que existe entre la unión con Cristo y la unión con los hermanos. Es una jornada para tomar conciencia del amor infinito con el que Jesús nos sigue amando y su deseo de amar a todos los hombres sin excepción alguna. Él pide nuestra colaboración para que su amor llegue materialmente a las personas que lo buscan con sincero corazón y aquellos que no lo buscan conscientemente; pero desean ser amados y respetados en su dignidad de personas humanas. Jesús quiere que entre nosotros nadie pase necesidad. Este buen deseo con el que posiblemente coincidamos muchas personas de buena voluntad, es necesario materializarlo en acciones de amor concretas si no queremos que solamente se quede en un deseo.
Cáritas es la organización de la Iglesia católica, presidida en cada Diócesis por el obispo y dirigida por seglares, que organiza el amor fraterno para que entre nosotros nadie pase necesidad. No sólo entre los cristianos sino también entre todos los hombres. Benedicto XVI en la Encíclica *Deus Cáritas est* nos explicaba muy bien que el criterio para ejercer nuestro amor fraternal ha de ser el criterio que utiliza el buen samaritano de la parábola. "Según el modelo expuesto en la parábola del buen Samaritano -dice el Papa emérito- la caridad cristiana es ante todo y simplemente la respuesta a una necesidad inmediata en una determinada situación: los hambrientos han de ser saciados, los desnudos vestidos, los enfermos atendidos para que se recuperen, los prisioneros visitados, etc. Las organizaciones caritativas de la Iglesia, comenzando por *Cáritas* (diocesana, nacional, internacional), han de hacer lo posible para poner a disposición los medios necesarios y, sobre todo, los hombres y mujeres que desempeñan estos cometidos" (DCE, 31).
El lema que Cáritas ha elegido para esta Jornada de la Caridad nos recuerda que somos "Llamados a ser comunidad" entendiendo por comunidad no sólo la comunidad cristiana sino también la casa común que es toda la Tierra que acoge a toda la humanidad. Frente al individualismo que impera en muchos ambientes del mundo, sobre todo del mundo occidental, es necesario que cada uno tome conciencia de pertenecer a una comunidad global con intereses comunes y responsabilidades compartidas. El sentido de fraternidad nos mueve a compartir, a trabajar juntos por causas nobles, a formar comunidad, a acoger y acompañar al extranjero, a quien se siente solo o descartado por el sistema económico. La Iglesia es la comunidad de los hijos de Dios que se sienten hermanos unos de otros y se abre a todos los hombres y a todos los pueblos de la tierra porque es una comunidad católica, esto es, universal.
Cualquier comunidad cristiana (parroquia, arciprestazgo, diócesis, instituto religioso etc.) que no tenga en cuenta el ejercicio y la organización de la caridad le falta algo substancial. Pues, nos dice el Papa Benedicto XVI "El amor al prójimo enraizado en el amor a Dios es ante todo una tarea para cada fiel, pero lo es también para toda la comunidad eclesial, y esto en todas sus dimensiones: desde la comunidad local a la Iglesia particular, hasta abarcar a la Iglesia universal en su totalidad. También la Iglesia en cuanto comunidad ha de poner en práctica el amor. En consecuencia, el amor necesita también una organización, como presupuesto para un servicio comunitario ordenado" (DCE, 20).
Querido hermano: Te invito a que aproveches la ocasión de esta Fiesta de la Eucaristía y de la Caridad para ofrecerte a colaborar en la organización de Cáritas parroquial, arciprestal o diocesana. Te recibirán con los brazos abiertos los que ya están colaborando como voluntarios. Y, con mucha más alegría te recibirán los pobres y afligidos a quienes vas a llevar el amor liberador de Cristo hecho visible en tu amor fraterno.
Vuestro obispo.

† Juan Antonio, obispo de Astorga

Novena y loa en honor a San Cayetano

Mujeres del pueblo con traje regional

Tradición muy importante es en Santa Croya de Tera la novena y la loa en honor a San Cayetano que se ha celebrado recientemente. En esa celebración tiene lugar la procesión, la oración respectiva y la subasta de las roscas que están en los ramos y la curiosa voz "pare el santo" que va dentro de la subasta.

P. Basilio

11.290,46 euros, recaudados para ayudar a nuestros hermanos perseguidos

El Seminario de Astorga agradece a todos aquellos que han colaborado en la Colecta Extraordinaria celebrada con motivo de las semanas por los Cristianos Perseguidos (enero y febrero de 2017). Gracias a lo recaudado por las parroquias que hicieron la colecta, lo recogido en la exposición y las ayudas particulares se ha obtenido un total de 11.290,46€ que ya ha sido entregado a la Fundación Pontificia Ayuda a la Iglesia Necesitada.

¡Muchas gracias a todos!

El Obispo de Astorga participa en Radio María

Desde el sábado 27 de mayo el Sr. Obispo de Astorga, Mons. Juan Antonio Menéndez, participa realizando el editorial del programa RAICES de Radio María que se emite quincenalmente los sábados de 17:00 a 18:00 h y en el que se abordan temas de migraciones.

RAÍCES

Dirige: **Ángel Misut**

Emisión: **Sábado, de 17:00 a 18:00h. (quincenal)**

Espacio que pretende cubrir la temática inmigrante desde la perspectiva humana y en el contexto en el que nos movemos, aunque sin perder de vista en ningún momento la propia misión de Radio María, que es difundir el mensaje evangélico en comunión con la doctrina y las indicaciones pastorales de la Iglesia Católica, y siempre en fidelidad al Santo Padre.

raices@radiomaria.es

SIMPOSIO INTERNACIONAL SOBRE MIGRANTES Y REFUGIADOS

La diócesis de Astorga en comunión con el Santo Padre

El obispo de Astorga pudo saludar al Papa Francisco durante su estancia en Roma

Del 12 al 14 de junio el Sr. Obispo de Astorga, Mons. Juan Antonio Menéndez, participaba en Roma en un Simposio Internacional sobre Migrantes y Refugiados en el nuevo Dicasterio de Desarrollo Integral de la Persona. El lunes 12, el prelado asturicense intervino exponiendo la realidad de los inmigrantes y de los refugiados en España así como la de los emigrantes españoles fuera de España.

Sobre los **refugiados** D. Juan Antonio resaltó que "España tiene una larga tradición de acogida de refugiados y exiliados políticos, particularmente de los países de Hispanoamérica. La crisis de los refugiados que escapan de la guerra en Siria, en Irak, Afganistán y de otros países ha sensibilizado especialmente a la población española que ha reaccionado mostrando su deseo de acogerlos". A lo que añadió "con motivo del llamamiento del Papa para acoger en las parroquias y otras entidades de la Iglesia a los refugiados, la Iglesia en España ha promovido una plataforma común, de distintas organizaciones eclesiales entre las que se encuentra la Comisión Episcopal de Migraciones a fin de coordinar las acciones que se lleven a cabo y ofrecer una voz común de la Iglesia española ante las instituciones y asociaciones."

Asistentes al Simposio entre los que se encuentra el obispo de Astorga

Sobre la situación de **los emigrantes españoles** Mons. Menéndez aseguró que "actualmente se mantienen abiertas Capellanías para los inmigrantes hispanohablantes en Francia, Suiza, Bélgica, Holanda, Alemania y Reino Unido. La Comisión Episcopal de Migraciones colabora con las Delegaciones diocesanas de los distintos países europeos para la asignación de capellanes y el acompañamiento de los mismos"

Saludo al Santo Padre

Durante su estancia en Roma Mons. Juan Antonio Menéndez pudo saludar personalmente al Papa Francisco, en la mañana del miércoles 14 de junio después de la Audiencia General. El prelado asturicense le manifestó la comunión de la diócesis de Astorga con su persona como Sucesor del Apóstol Pedro y Obispo de Roma. También le mostró, como presidente de la Comisión de Migraciones de la Conferencia Episcopal Española, su agradecimiento por todo lo que Su Santidad hace y dice en defensa de los migrantes y refugiados. En su respuesta el Sumo Pontífice le animó a trabajar en este asunto tan grave, ya que Europa está pasando por un invierno demográfico y no tendrá más remedio que seguir acogiendo inmigrantes.

Cursos en Villardeciervos

• Para todos los que buscan al Señor • Para entender más el significado de vida, sufrimiento y de la misión propia • Para entender mejor la Palabra de Dios	**CURSO** **EMAUS** **27-29 de julio**	• Vas a tener el alojamiento, desayuno, comida, cena • Necesitarás la Biblia, cuaderno y boli • También debes llevar tus cosas personales • Precio: 30 euros

La vida es diferente cuando tienes un amigo a tu lado, que camina contigo, comparte contigo los gozos y los dolores y da significado a las cosas que vives…. ¡Descubre al Señor Resucitado que camina a tu lado en el curso Emaús que hacemos en Villardeciervos. Más información en

www. koinoniajb.es o en el teléfono 980655907

• Es un curso de formación para todos los agentes pastorales que se basa en: – Magisterio – Primer Anuncio (Kerigma) – Como anunciar al hombre de hoy	**CURSO** **PABLO** **31/07-06/08**	• Vas a tener el alojamiento, desayuno, comida, cena • Necesitarás la Biblia, cuaderno y boli • También debes llevar tus cosas personales • Precio: 100 euros

SI QUERES ANUNCIAR DE MANERA EFICAZ QUIEN ES JESUCRISTO - ¡VEN!
SI QUERES SER MÁS CREATIVO - ¡VEN!
SI QUERES APRENDER A DAR EL TESTIMONIO Y SUSCITAR INTERÉS - ¡VEN!
Todo esto y más puedes experimentar en Curso Pablo a través de talleres, dinámicas, animaciones y enseñanzas que tendrá lugar del 31 de julio al 6 de agosto en Villardeciervos. Más información está en www. koinoniajb.es o en el teléfono 980655907

"La pobreza se ha cronificado en Astorga"

Próximo a la celebración del Día de la Caridad y al igual que el año pasado, el equipo de Cáritas Interparroquial de Astorga invitaba, el jueves 15 de junio, a un desayuno informativo a los medios de comunicación para informarles de todo lo realizado por esta ONG católica a lo largo del año.

Dos de los aspectos que, según el director Luis Alberto García, se han detectado en el último año son la cronificación de la pobreza en la ciudad y la aparición de los trabajadores pobres.

Han disminuido el número de familias ayudadas, sobre todo de la comunidad marroquí, ya que han pasado de atender de 19 a 7 y también las de etnia gitana. Las que sí han aumentado son las españolas concretamente las monoparentales y las familias con menores a cargo.

A 2 de mayo de 2017, 80 familias perciben ayuda de alimentos a diferencia de las 145 del año anterior por estas fechas.

De gran importancia es el **Proyecto de atención integral a familias con menores en riesgo de exclusión social** que explicaba su responsable, la psicóloga y psicopedagoga Mª José Díez, dentro del cual se desarrolla un **Programa de Alfabetización**, dirigido a mujeres jóvenes de la comunidad árabe así como **el Programa de Apoyo Educativo y Meriendas Saludables y de Ocio** en el que cuentan con un grupo de voluntarios, profesionales en activo o jubilados, que apoyan a los pequeños en las tareas con el objetivo de prevenir el fracaso escolar.

Recientemente ha comenzado un **Taller de Puericultura** con la comunidad portuguesa dentro del cual se acompaña a las mujeres en la crianza de sus hijos.

La Casita de San José

Este proyecto, dependiente de Cáritas Diocesana, lleva más de 25 años atendiendo a personas sin techo y sin hogar .

Como novedad cabe resaltar que desde hace unos meses La Casita permite pernoctar dos veces al mes a diferencia de años anteriores que solo dejaba una al tratarse de un albergue de corta estancia.

El perfil predominante sigue siendo un hombre español, principalmente de Castilla y León, Galicia y Portugal.

En un futuro cercano, aseguró el responsable, Juan Manuel Prieto, Cáritas Salamanca junto con los hermanos Paules tienes previsto realizar una residencia para personas sin techo a la cual se derivarán a los transeúntes que pasen por Astorga y que deseen residir allí.

Miembros de Cáritas Interparroquial de Astorga

Las cuatro columnas

"Día 7" siempre ha sido seguidor de las enseñanzas magníficas que el emérito teólogo D. Olegario Gonzalez de Cardedal hace en la prensa española. En efecto, este teólogo de vez en cuando se asoma a las páginas de los periódicos tocando temas que son actuales y que, siempre desde una perspectiva cristiana, nos ayudan a tener razones para seguir siendo cristianos y alegres cristianos en este nuestro mundo, en esta nuestra sociedad. CUATRO COLUMNAS es el título que él pone al artículo del cual quiero como siempre hacer un resumen para los lectores de Día 7. La premisa de la que parte es que *"el hombre no encuentra el mundo hecho sino que tiene que construírselo edificando su morada vital, su casa"*. La cultura judía y la cultura griega dicen que "la casa moral del hombre" está construida sobre cuatro columnas: la prudencia, la justicia, la fortaleza y la templanza. Estas cuatro columnas –cuatro virtudes– son las que hacen posible que haya vida humana y no meramente animal.

El problema surgió cuando la Ilustración no consideró válidas las respuestas ni de la Religión, ni de la Filosofía (metafísica). Y dijo que este cometido había que encomendárselo a la ciencia, y es sólo la ciencia la que puede comprender y dominar la realidad y, por lo tanto, es la única que puede producir un discurso global de la verdad, tanto teórica como moral y política.

Pero, claro, quedaron sin respuesta aquellas necesidades y cuestiones de la existencia que atañen:

- al sentido de la vida humana,
- al fundamento de todo lo finito,
- a la verdad objetiva,
- a la salvación o pérdida definitiva de cada uno.

La respuesta a estas esenciales cuestiones para D. Olegario está en la polifonía de la verdad: la lógica y matemática, la jurídica y ética, la científica y metafísica, la religiosa y escatológica. Esas son las CUATRO COLUMNAS que pueden sostener la casa del hombre.

Le agradecemos una vez más a D. Olegario su visión y parecer sobre cosas fundamentales de nuestro cristianismo.

Antonio Gómez Fuertes

Jesús llama a vivir el evangelio y a ser sus testigos sin miedo

En medio de un mundo lleno de miedos, rodeados de "profetas de calamidades" y asediados por malas noticias servidas en los Medios de Comunicación, surge la plena confianza en Quien nos dice: ***"Id, yo os envío",*** e insiste en decirnos: ***"No tengáis miedo".*** Así, oramos con el **Salmo 68**: ***"Que me escuche tu gran bondad, que tu fidelidad me ayude". Para "ser discípulos misioneros". Porque, "Cada bautizado es un agente evangelizador".*** (**Papa Francisco**).

1ª Lectura: JEREMÍAS 20,10-13

Dijo Jeremías: Oía el cuchicheo de la gente: «pavor en torno». Delatadlo, vamos a delatarlo, mis amigos acechaban mi traspiés: A ver si se deja seducir, y lo violaremos, lo cogeremos y nos vengaremos de él. Pero el Señor está conmigo, como fuerte soldado; mis enemigos tropezarán y no podrán conmigo. Se avergonzarán de su fracaso con sonrojo eterno que no se olvidará. Señor de los Ejércitos, que examinas al justo y sondeas lo íntimo del corazón, que yo vea la venganza que tomas de ellos, porque a ti encomendé mi causa. Cantad al Señor, alabad al Señor, que libró la vida del pobre de manos de los impíos.

Notas: El profeta vivió malos tiempos. ¡Como los nuestros! Pero se atrevió discrepar. De parte de Dios proclama: La solución es someterse sin luchar y convertirse de corazón. Jeremías se encuentra entre la confianza profunda y la petición de que el Señor haga justicia y él pueda verla.

Salmo responsorial 68, 8-10.14 y 17.33-35

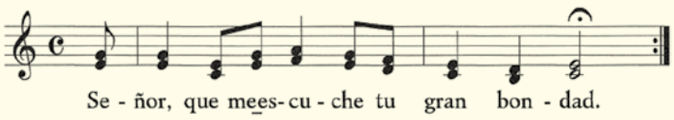

2ª Lectura: ROMANOS 5,12-15

Hermanos: Lo mismo que por un hombre entró el pecado en el mundo, y por el pecado la muerte, y así la muerte pasó a todos los hombres porque todos pecaron... Pero, aunque antes de la ley había pecado en el mundo, el pecado no se imputaba porque no había ley. Pues a pesar de eso, la muerte reinó desde Adán hasta Moisés, incluso sobre los que no habían pecado con un delito como el de Adán, que era figura del que había de venir. Sin embargo, no hay proporción entre la culpa y el don: si por la culpa de uno murieron todos, mucho más, gracias a un solo hombre, Jesucristo, la benevolencia y el don de Dios desbordaron sobre todos.

Notas: La universalidad de la culpa es derrotada por la universalidad de la gracia. La ley denuncia el pecado pero no lo redime. La Palabra de Dios proclama la salvación que Jesucristo trae a la humanidad. El viejo "Adán" simboliza al hombre separado de Dios e inaugurador del régimen de la muerte, que es no aceptar la propia finitud y querer ser como Dios. Con el nuevo "Adán", por gracia, llegó la salvación de la muerte, la justificación y la vida.

Ricardo Fuertes

Evangelio: MATEO 10,26-33

En aquel tiempo, dijo Jesús a sus apóstoles:
-No tengáis miedo a los hombres, porque nada hay cubierto que no llegue a descubrirse; nada hay escondido que no llegue a saberse. Lo que os digo de noche decidlo en pleno día, y lo que os digo al oído pregonadlo desde la azotea. No tengáis miedo a los que matan el cuerpo, pero no pueden matar el alma. No; temed al que puede destruir con el fuego alma y cuerpo. ¿No se venden un par de gorriones por unos cuartos? Y, sin embargo, ni uno solo cae al suelo sin que lo disponga vuestro Padre. Pues vosotros hasta los cabellos de la cabeza tenéis contados. Por eso, no tengáis miedo, no hay comparación entre vosotros y los gorriones. Si uno se pone de mi parte ante los hombres, yo también me pondré de su parte ante mi Padre del cielo. Y si uno me niega ante los hombres, yo también lo negaré ante mi Padre del cielo.

COMENTARIO

Después de las fiestas pascuales, retomamos la lectura casi continua del evangelio de Mateo. Nos encontramos en la sección referente al anuncio del Reino con palabras y obras. La misión tiene no pocas dificultades que son como zancadillas que se nos ponen desde fuera, persecución hasta la muerte, pero son también miedos y angustias interiores.

Para afrontar los miedos de la persecución, Jesús fortalece nuestro ánimo y nos dice: "*No tengáis miedo a los hombres, porque nada hay tan escondido que no llegue a saberse*" (Mt 10,26). Pregonad la verdad de Dios, el plan de Dios, su voluntad, el Reino –el mundo de hermanos sin exclusiones– "*lo que os digo al oído, pregonadlo desde la azotea*". Esta proclamación nos va a llevar al fracaso porque es un proyecto contrario al que se nos ofrece del éxito, del tener, del consumir…, pero triunfará la verdad, vencerá la vida.

Y sigue el Señor armándonos interiormente para afrontar el fracaso: "*no temáis a los que matan el cuerpo…*" porque del vuestro lleva cuenta el Padre hasta del último cabello. Jesús nos está diciendo que al miedo sólo se le puede mirar de frente. El niño pequeño en brazos de su padre o de su madre, se ve capaz de superar todo lo que se le ponga por delante. Nuestra fortaleza está en Dios Padre.

Es el desarrollo de la última bienaventuranza: "*dichosos los perseguidos por hacer la voluntad de Dios, …*". En ningún caso pide el Señor que hagamos frente a los perseguidores. Sólo Dios puede permitir que se destruya nuestra persona en la Gehenna. Pero sí, nos pide, que jamás nos amedrentemos y que prediquemos siempre el mensaje. Y estamos amedrentados porque hoy el compartir como filosofía de vida, no vende, sí vende el compartir, como limosneo y vende sobre todo el tener para consumir y consumir para tener.

Pío Santos Gullón

Al Norte de Bembibre, en dirección a la sierra de Gistredo, hay un espacioso valle sobre el que se asienta Noceda. Si alguien espera recorrerlo a pie en poco tiempo se equivoca. Con sus tres barrios de La Vega, San Pedro y El Río pareciera que son tres pueblos. En la iglesia parroquial llaman la atención sus grandes soportales así como la colocación de la espadaña que está a un lado. Con sus tres naves es amplia como requiere un pueblo grande, pero con el inconveniente de la distancia de gran parte de las casas. No obstante se compensa de alguna manera con la existencia de varias ermitas, todas ellas muy bien cuidadas y conservadas: las de San Antonio, San Bartolomé y las Chanas, ésta de grandes dimensiones. Preside la parroquia San Pedro, pero tiene mucha importancia la fiesta de la Virgen de agosto. Y si alguien quiere ver algo que le va a sorprender gratamente, que haga la ruta de las fuentes medicinales.

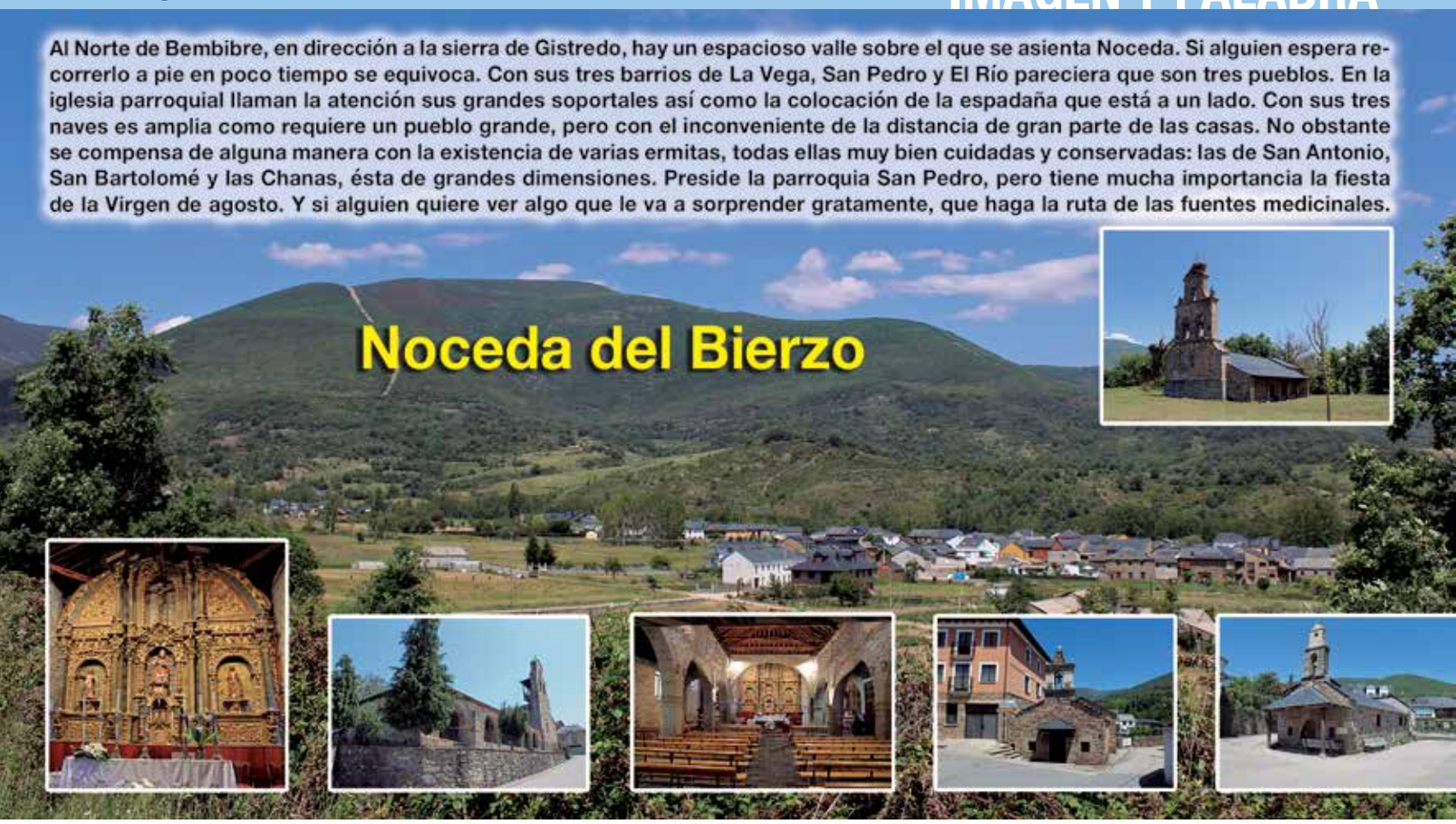

Templum Libri

LE PERDONO, PADRE

Sobrevivir a una infancia rota. Esta es la historia, escrita en primera persona, del suizo Daniel Pittet, que sufrió abusos durante cuatro años por parte de un sacerdote cuando era menor de edad. El pasado mes de noviembre Pittet y el sacerdote abusador se vieron de nuevo cara a cara. Habían pasado más de 40. El volumen cuenta con la aprobación y prólogo del Santo Padre, el papa Francisco, que quedó impresionado por la historia de Daniel Pittet y su capacidad de misericordia. El cardenal Ricardo Blázquez lo ha presentado en su edición española. Este bibliotecario de Friburgo padre de seis hijos, continúa manteniendo intacta su fe y ha conseguido perdonar a su verdugo. (ed. MENSAJERO).

Rosi Gutiérrez

Agenda

25 JUNIO **Domingo**

El Sr. Obispo preside la Misa en la parroquia de San Ignacio de Ponferrada a las 12:00 h.
Confirmaciones en el santuario de los Remedios en Otero de Sanabria para todo el arciprestazgo de Sanabria-Carballeda a las 19:00 h.

28 JUNIO **Miércoles**

Confirmaciones en la parroquia de El Buen Pastor de Ponferrada a las 20:00 h.

29 JUNIO **Jueves**

Solemnidad de San Pedro y San Pablo, apóstoles.
Visita Pastoral a la parroquia de San Pedro de Ponferrada.

30 JUNIO **Viernes**

Visita Pastoral a la parroquia de San Pedro de Ponferrada.

1 JULIO **Sábado**

Visita Pastoral a la parroquia de Jesús Redentor de Ponferrada.
Comienza la Peregrinación Diocesana a Lourdes.

2 JULIO **Domingo**

Confirmaciones en Vega de Valcarce a las 12:00 h.
Jornada de responsabilidad en el tráfico.