DIA 7
LA IGLESIA HOY
DIOCESIS DE ASTORGA
DOMINGO
20 DE AGOSTO
DE 2017
AÑO LXIX. Nº 3561

Página 6

EDITORIAL

Sobre el anticlericalismo

El fenómeno del anticlericalismo ha sido compañero de vida para muchos de nosotros. Sin duda que nos ha disgustado. Lo hemos sufrido. Desde luego lo exhibían más los denominados "avanzados" o "progresistas". Por eso mismo se daba más en los partidos políticos de izquierdas que en los de derechas. Y más en los universitarios que en los de estudios medios. Para ellos, la Iglesia, los curas eran unos retrógrados, unos oscurantistas que se oponían a la razón, al desarrollo científico y técnico. El Concilio Vaticano II no fue leído ni aceptado por ellos. No les valió para nada que el Concilio, humilde y sinceramente, proclamara la independencia del campo de lo temporal –la cultura, la ciencia, la técnica, la política–, del campo de lo sacro y eclesial. Y, andando el tiempo, ahora mismo, hoy mismo, se da un paso más. Los anticlericales de hoy, el anticlericalismo de hoy, está diciendo: la religión es una cosa privada. Que se exprese en el interior de las iglesias (de la sacristía), está bien, pero no tiene que aparecer ni tiene que decir algo sobre cualquier asunto público, como es el aborto, la cultura, la enseñanza... Sobre estas y otras muchas materias, la Iglesia puede tener su criterio, pero ese criterio no debe decirlo públicamente porque sería inmiscuirse en asuntos que pertenecen exclusivamente al orden temporal. Para los anticlericales, la Iglesia "no es de este mundo" y por lo tanto no tiene que intervenir para nada "en este mundo". ¡Es una pena!

Día 7

El Tweet del Papa

Papa Francisco
@Pontifex_es

En el testimonio de la fe no cuentan los éxitos, sino la fidelidad a Cristo.

La alegría del amor

Espiritualidad matrimonial y familiar

Para que un automóvil camine necesita, entre otras cosas, combustible. Para que un cuerpo sobreviva necesita alimento. También el matrimonio y la familia necesitan unos medios para desarrollarse adecuadamente. Muchas veces hemos oído aquello de "Familia que reza unida, permanece unida". Tal vez algunos no se lo creen porque nunca han intentado ponerlo en práctica porque se creen autosuficientes o no han descubierto la importancia y la necesidad de la ayuda de Dios.

Pero cuando el Papa habla de espiritualidad matrimonial no se refiere a algo externo que se incorpora, como el combustible al depósito del automóvil, sino también al propio motor o al propio vehículo, por seguir con el símil del automóvil.

"La presencia del Señor habita en la familia real y concreta, con todos sus sufrimientos, luchas, alegrías e intentos cotidianos… Si el amor anima esa autenticidad, el Señor reina allí con su gozo y su paz. La espiritualidad del amor familiar está hecha de miles de gestos reales y concretos" (AL nº 314).

Sin quitar importancia, pues tiene muchísima, a la oración, la propia vida matrimonial ya es verdadera espiritualidad: "Una comunión familiar bien vivida es un verdadero camino de santificación en la vida ordinaria y de crecimiento místico, un medio para la unión íntima con Dios" (AL nº 316). No tendría sentido por ejemplo que un esposo o una esposa fueran muy piadosos y devotos y descuidaran la relación con su cónyuge. Por eso "quienes tienen hondos deseos espirituales no deben sentir que la familia los aleja del crecimiento en la vida del Espíritu, sino que es un camino que el Señor utiliza para llevarles a las cumbres de la unión mística" (AL nº 316).

Evidentemente hace falta algo más. Muchas veces hemos oído que el trabajo es oración, y esto es verdad. Pero no puede faltar la oración propiamente dicha. Esto es perfectamente aplicable a la vida matrimonial y familiar. Lo primero es quererse y respetarse mucho, pero sin descuidar la práctica religiosa. El motor tiene que estar muy bien cuidado, pero necesita la gasolina. De ello daremos cuenta, Dios mediante, en el próximo artículo.

Máximo Álvarez Rodríguez

Papa Francisco Comunicado de la Santa Sede ante la crisis en Venezuela - Viernes 4 de agosto de 2017

La Santa Sede manifiesta nuevamente su profunda preocupación por la radicalización y el agravamiento de la crisis en la República Bolivariana de Venezuela, por el aumento de los muertos, de los heridos y de los detenidos. El Santo Padre, directamente y a través de la Secretaría de Estado, sigue de cerca dicha situación y sus implicaciones humanitarias, sociales, políticas, económicas e incluso espirituales, asimismo asegura su constante oración por el País y por todos los venezolanos, mientras invita a los fieles de todo el mundo a rezar intensamente por esta intención.

Al mismo tiempo, la Santa Sede pide a todos los actores políticos, y en particular al Gobierno, que se asegure el pleno respeto de los derechos humanos y de las libertades fundamentales, como también de la vigente Constitución; se eviten o se suspendan las iniciativas en curso como la nueva Constituyente que, más que favorecer la reconciliación y la paz, fomentan un clima de tensión y enfrentamiento e hipotecan el futuro; se creen las condiciones para una solución negociada de acuerdo con las indicaciones expresadas en la carta de la Secretaría de Estado del 1 de diciembre de 2016, teniendo en cuenta el grave sufrimiento del pueblo a causa de las dificultades para obtener alimentos y medicamentos, y por la falta de seguridad.

La Santa Sede dirige, finalmente, un apremiante llamamiento a toda la sociedad para que sea evitada toda forma de violencia, invitando, en particular, a las Fuerzas de seguridad a abstenerse del uso excesivo y desproporcionado de la fuerza.

RV

DÍA 7

PUBLICACIÓN SEMANAL
DE LA DIÓCESIS DE ASTORGA

Edita:
Obispado de Astorga

Directora:
Mª Ángeles Sevillano

Redactor-Jefe:
Ricardo Fuertes Vega

e-mail: dia7@diocesisastorga.es

Dirección: C/ El Carmen, 2
24700 - ASTORGA

Teléfono:
987 61 53 50 (extensión 226)

Día 7: www.diocesisastorga.es

Suscripción anual con envío a domicilio: 15 Euros

Número de cuenta:
BSCH: 0049 4625 70
2416333098

Cabecera:
Imagen MAS

Depósito legal:
167/77

Iglesia Noticia
Todos los domingos
de 09:45 a 10:00 horas
COPE

INTERNACIONAL

Las 25 mejores frases del Papa Francisco sobre la esperanza cristiana

25 "Podemos tener tantos problemas, tantas dificultades, pero cuando nos encontramos ante un niño nos surge dentro una sonrisa, la simplicidad, porque nos encontramos ante la esperanza: ¡un niño es la esperanza!" (07/12/2016)

24 "La esperanza no defrauda. ¡El optimismo defrauda, la esperanza no! ¿Entendido?" (07/12/2016)

23 "El mal no triunfará por siempre, existe un final para el dolor". (14/12/2016)

22 "Así es la esperanza, sorprende y abre horizontes, nos hace soñar lo inimaginable, y lo realiza" (28/12/2016)

21 "Para hablar de esperanza con quien está desesperado, se necesita compartir su desesperación; para secar una lágrima del rostro de quien sufre, es necesario unir a su llanto el nuestro". (04/01/2017)

20 "Cuantas veces las abuelas saben decir la palabra justa, la palabra de esperanza, porque tienen la experiencia de la vida, han sufrido mucho, se han encomendado a Dios y el Señor les da este don de darnos consejos de esperanza". (25/01/2017)

19 "La esperanza cristiana es tener la certeza que yo estoy en camino hacia algo que es y no lo que yo quiero que sea". (01/02/2017)

18 "Esperar significa e implica un corazón humilde, pobre. Solo un pobre sabe esperar. Quien está lleno de sí y de sus bienes, no sabe poner la confianza en ningún otro sino en sí mismo". (01/02/2017)

17 "La compasión es padecer con el otro, sufrir con el otro, acercarme a quien sufre… una palabra, una caricia, pero que salga del corazón, esto es la compasión". (08/02/2017)

16 "La ofensa se vence con el perdón; para vivir en paz con todos". (08/02/2017)

15 "Si no es fácil creer, mucho menos lo es esperar". (08/02/2017)

14 "Cuando se rompe la comunión con Dios, el hombre pierde su propia belleza originaria y termina por desfigurar alrededor de sí cada cosa".(22/02/2017)

13 "Estamos llamados al amor, a la caridad y esta es nuestra vocación más alta, nuestra vocación por excelencia". (15/03/2017)

12 "Los mafiosos piensan que el mal se puede vencer con el mal, y así realizan la venganza y hacen muchas cosas que todos nosotros sabemos. Pero no conocen que cosa es la humildad, la misericordia y la mansedumbre. ¿Y por qué? Porque los mafiosos no tienen esperanza. ¡Eh! Piensen en esto". (05/04/2017)

11 "Quien ama pierde poder, quien dona, se despoja de algo y amar es un don". (12/04/2017)

10 "Donar la vida, no poseerla: Esto es aquello que hacen las mamás, dan otra vida, sufren, pero luego son felices, gozosas porque han dado otra vida". (12/04/2017)

9 "El amor da a la luz la vida y da incluso sentido al dolor". (12/04/2017)

8 "Los lazos más auténticos no se quiebran ni siquiera con la muerte: hay quien sigue amando, aunque la persona amada se haya ido para siempre". (17/05/2017)

7 "En el fondo somos todos un poco como los dos discípulos de Emaús. Cuántas veces en la vida hemos esperado, cuántas veces nos hemos sentido a un paso de la felicidad, y luego nos hemos encontrado por los suelos decepcionados". (24/05/2017)

6 "Mientras haya vida, hay esperanza", dice un dicho popular; y es verdad también lo contrario: mientras hay esperanza, hay vida". (31/05/2017)

5 "Detrás de tantas formas de odio social y de vandalismo, se esconde con frecuencia un corazón que no ha sido reconocido". (14/06/2017)

4 "No existen los niños malos, como tampoco existen los adolescentes del todo malvados, existen personas infelices". (14/06/2017)

3 "La vida del ser humano es un intercambio de miradas: alguien que al mirarnos, nos arranca una primera sonrisa". (14/06/2017)

2 "Quien ama de verdad tiene la necesidad y el valor de decir "para siempre". […] No como dicen algunos: "mientras dure el amor". No: ¡para siempre! Si no, es mejor que no te cases. O para siempre o nada". (21/06/2017)

1 "El amor llama al amor, de un modo mucho más fuerte de cuanto el odio llama a la muerte". (14/06/2017)

(Mireia Bonilla – RV)

Recomendaciones de la BAC para leer en vacaciones

La **Biblioteca de Autores Cristianos** (BAC) recuerda que un buen libro nunca está de más en nuestros ratos de ocio. Por eso, y para acompañar en el tiempo de vacaciones, ofrece estas sugerencias de su catálogo:

- **Asís, ciudad-símbolo. Legado humano y espiritual de Francisco y Clara**
- **Fe, amor y santidad**
- **Historias sobrenaturales**
- **Así nacieron los evangelios**
- **Santa Teresa de Jesús, reformadora de la vida consagrada, ayer y hoy**
- **Fisonomías de santos**
- **La vida en común del clero medieval**
- **Amor a ojos cerrados**

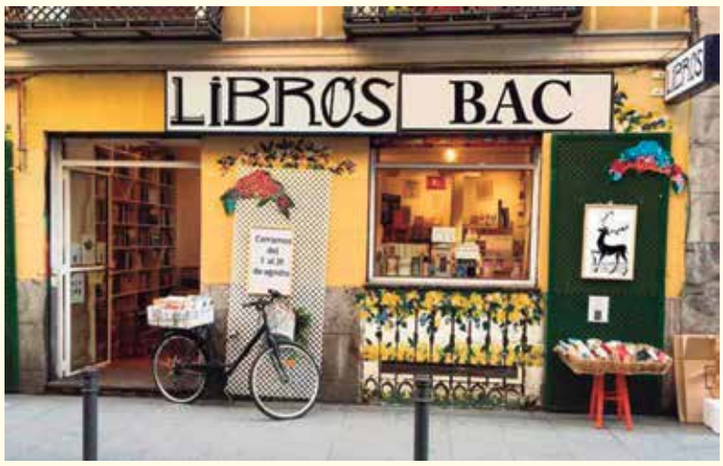

Villar de las Traviesas y sus gentes (846 años de vida)

El domingo 23 de Julio y dentro de las fiestas Patronales de Santiago Apóstol en el pueblo de Villar de las Traviesas, hubo un acontecimiento importante para todos. La Junta Vecinal del pueblo, juntamente con la Parroquia, tuvieron la feliz idea de homenajear a nueve vecinos del pueblo al cumplir en este año 2017 noventa años o más: Dª Luisa Diez (97); Dª Mª del Rosario Otero (96); D. Domingo Fernández (96); Dª Domitila Arias (95); Dª Mª Dolores Arias (94), Dª Mª de la Encina Arias (93); D. Valentín Diez (93); Dª Rufina Alonso (92); y Dª Josefa Rubial (90). El acto comenzó con la celebración de la Santa Misa en la Iglesia Parroquial, en acción de gracias, que estaba a rebosar de fieles y familiares de los homenajeados, dos de ellos no pudieron asistir por sus achaques, si lo hicieron los familiares. Fue oficiada por el Rvd. D. José González Álvarez, hijo del pueblo y Capellán de la Virgen en la Basílica del Pilar de Zaragoza, quien, emocionado por tal acto, destacó los años de esfuerzo que vivieron estas personas, sus trabajos en casa, el campo, la mina, el esfuerzo por vivir en profundidad la fe recibida de los mayores; todos fueron bautizados por el mismo Sacerdote, D. Jacinto Álvarez; todos recibieron el sacramento de la Confirmación, y esta misma educación que recibieron y vivieron, trataron de inculcársela a sus hijos, esto es generosidad y entrega hacia los demás, son un pozo de sabiduría, un libro abierto, sería importante conservar todas sus vivencias.

Al finalizar la Santa Misa, Amparo, como portavoz de la Junta Vecinal, dio la bienvenida a todos, sobre todo a los nonagenarios, diciendo: "Todos reconocemos vuestro mérito, vuestra capacidad y tesón para lograr cumplir tantos años después de haber vivido una época con grandes carencias, en circunstancias menos favorables que las actuales. Este homenaje nos acerca sentimentalmente a nuestros padres, abuelos y bisabuelos…

Evocamos vuestra historia y gracias a ella, hemos construido un presente mejor para todos. Toda una vida llena de generosidad para con vuestros hijos, con el único objetivo de proporcionarles mejores condiciones de vida que la vuestra. Somos hijos y nietos de una generación de mujeres y hombres especialmente grandes y sabios… de vosotros. Grandes maestros en todos los oficios: arquitectos y albañiles, ganaderos, agricultores, segadores, panaderos, zurcidoras y sastres; carpinteros, mineros, maestros, matronas y cantineros… interesante currículum. Os merecéis mucho más de lo que os estamos ofreciendo; un homenaje desde el respeto y cariño".

Finalmente se procedió a la entrega de una placa en honor a esta interesante vida, al mismo tiempo que fue haciendo un poco de historia de cada uno de los homenajeados, recordando anécdotas, algunas que muy poca gente sabía, emocionando a todos los presentes. Algunos de los homenajeados expresaron su agradecimiento por todo lo que habían preparado con motivo de este reconocimiento a su edad, que nadie se lo esperaba. El acto finalizó en la plaza de la iglesia, toda adornada, compartiendo un vino español para todos los asistentes.

Manuel Álvarez Martínez

Los homenajeados en el templo parroquial

Nuestra Señora del Castro. Tradición y actualidad

Acaba de llegar a la redacción de Día7 un pequeño libro escrito por D. José Luis Fernández, sacerdote, titulado "NUESTRA SEÑORA DEL CASTRO Tradición y actualidad".

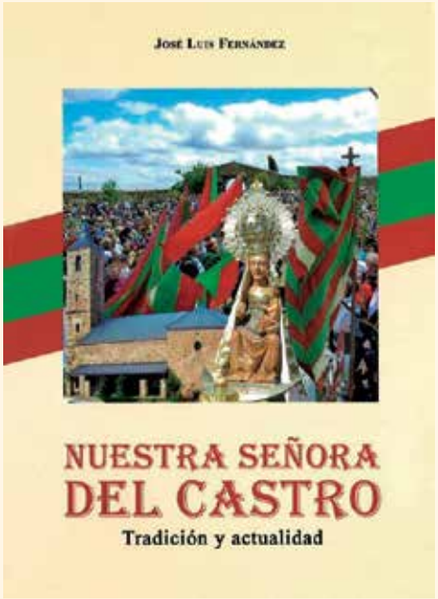

P.: D. José Luis ¿Cómo nació la idea de escribir este libro?

R.: La explico en las primeras páginas: El Santuario del Castro para los habitantes de la zona es mucho más que las rogativas-romerías que organizan cada cierto tiempo; es como un icono, visible desde casi todos los puntos, al que se vuelve constantemente la mirada. Desde niño quise saber, acerca del santuario, más cosas de las que la vida cotidiana te va mostrando, pero realmente no había nada escrito asequible a todos. Hoy es cierto que se han publicado libros y artículos en internet pero seguía sin haber nada realmente asequible a todos.

P.: Viendo el libro da la impresión que está escrito con cariño.

R.: Gracias por decir eso. Es cierto. También lo explico en las primeras páginas: está escrito como una plegaria a la Virgen y como un pequeño homenaje a mi tierra y a sus gentes. Todos tenemos cariño a nuestra tierra.

P.: Muchas gracias D. José Luis.

R.: Gracias a ti; pero permíteme que diga también que esto es algo muy sencillito, sin pretensiones, pensado para aquellos que, como yo, quieren tener un poco ordenado todo lo que seguramente ya saben acerca del Santuario. Para mí ha sido un placer y será un honor si a alguien le sirve para revivir emociones sin duda ya experimentadas.

♦ Esta publicación está disponible en el santuario de Nuestra Señora del Castro

Estímulo para la vida de fe diocesana

El pasado 5 de agosto tenía lugar una la Misa de Acción de Gracias de hoy en Benuza en honor al nuevo beato de esta localidad, Gumersindo Gómez, y de sus compañeros, Mártires de Canet, misioneros del Sagrado Corazón.
Una preciosa celebración en la que el Sr. Obispo, Mons. Juan Antonio Menéndez, bendijo el templo parroquial, recién restaurado y embellecido, y recibió las reliquias de los mártires que entregaron a la diócesis y a la parroquia el P. Francisco Blanco, provincial de los Misioneros del Sagrado Corazón y el P. Isabelino, iniciador de causa de beatificación de estos mártires, cuya memoria y ejemplo son un estímulo para la vida de fe diocesana.
En nombre de toda la comunidad cristiana de Benuza se ofreció el ramo que cantaron al final de la Misa los jóvenes del pueblo, en el que recordaron el valor en el martirio de su paisano Gumersindo y sus compañeros y agradecieron la presencia del Obispo y los numerosos asistentes que llenaron a rebosar el templo.

Familia más directa del Beato Gumersindo: siete sobrinos directos.

Un momento de la celebración en el que se bendicen los muros de la Iglesia y el altar. Figura en primer plano el retrato oficial de los siete mártires de Canet y la reliquia del beato Gumersindo que al final de la Misa veneraron todos los fieles

"Salir, caminar y sembrar siempre de nuevo" (EG 21)

La Acción Católica General ofrecía, en su tercera Asamblea General, un encuentro abierto donde laicos de parroquias de todas las diócesis pudieron reflexionar sobre su propia vocación para ayudar a construir "parroquias con actitud de salida". Un espacio de reflexión, oración y celebración, en el que buscar respuestas conjuntas a los desafíos evangelizadores que nos plantea nuestro contexto social.

Del 3 al 6 de agosto en Santiago de Compostela, cerca de 1000 personas pudimos disfrutar de unas jornadas extraordinarias para celebrar el Encuentro de Laicos de parroquia y la III Asamblea General de la ACG.
De la diócesis de Astorga asistimos 21 personas y nos acompañó nuestro obispo D. Juan Antonio Menéndez.
Niños, jóvenes y adultos venidos de 48 diócesis de España, Argentina y Uruguay que compartimos diferentes actividades como la ponencia de Mons. Jorge Eduardo Lozano, arzobispo de San Juan de Cuyo (Argentina), talleres, mesas redondas o experiencias.
Trabajamos el papel de los laicos comp presencia pública en los papeles de familia, de trabajo, de cultura y de política. Hablamos también de las parroquias con actitud de salida y cómo construir dichas parroquias.
Durante estos días también tuvimos tiempo para trabajar sobre el papel de la ACG como asociación y, para ello, aprobamos la memoria del pasado cuatrienio y propusimos y aprobamos los objetivos y las líneas de acción del próximo cuatrienio.

Elena López Lorenzo
Presidenta diocesana de ACG

Participantes diocesanos a la Asamblea

El Sr. Obispo junto a varios asistentes diocesanos

Haciendo historia. VAMOS A FUNDAR A BENAVIDES

Corría el año 1915 cuando se formalizaron los trámites para llevar a cabo la fundación de una comunidad de religiosas Terciarias Franciscanas de la Divina Pastora en la villa de Benavides de Órbigo.

La finalidad de la presencia de estas hermanas fue, desde un primer momento, la enseñanza retribuida por hacerse sin renta ni subvención. En los archivos de la comunidad existe una carta, fotocopia del original, que se encuentra en la casa Madre (Madrid), del Sr. Obispo de Astorga dirigida a la Madre General, Madre María Serra Olcos, en la cual le expone cómo se mantendrá durante cinco años y el compromiso de velar personalmente para que no les falte un sacerdote.

En 1917 Mons. Antonio Senso, obispo de Astorga por aquel entonces, comunica a la Madre General que el Sr. Nuncio Apostólico concede la autorización para abrir un colegio en Benavides. Existe un Decreto que dice que con fecha 27 de enero de 1917 se abra el referido centro.

El prelado asturicense se compromete en todo momento a costear la mitad de los gastos y les recuerda a las hermanas que estuvieran tranquilas, que nada les habría de faltar mientras cumplieran su misión educadora.

Los vecinos de Benavides mostraron su solidaridad desde el primer momento. El médico D. Gerardo Barrios Liébana cede gratuitamente el solar sobre el que se asentará el centro y los planos, también gratuitos, son realizados por el ingeniero militar D. Juan Noreña Echebarría. Con todo ello, el 20 de marzo de 1920 se coloca la primera piedra del nuevo colegio.

Hasta esa fecha, las hermanas viven en una casa pequeña, ubicada en la carretera general. Gracias a los favores de la Providencia Divina las obras se llevaron a cabo con gran rapidez y sin interrupción.

El 13 de junio de 1921, la comunidad se instala definitivamente en el colegio, el cual, en atención al Sr. Obispo, recibe el nombre de "San Antonio". El 25 de septiembre de ese mismo año, tiene lugar la fiesta de inauguración del centro con gran solemnidad, tal y como manifestó en reiteradas ocasiones Mons. Senso Lázaro. Las imágenes del Sagrado Corazón de Jesús, de San José y de San Antonio, regalo de la viuda de Romero, gran bienhechora del colegio, son también colocadas y bendecidas este mismo día.

Con el traslado al nuevo edificio, fueron incrementándose en el colegio los cursos con clases de internas, externas, párvulos y dos graduadas. Además de una nueva labor que, durante cinco años, la Junta del Patronato, dentro del programa de Protección de Menores, encomienda a las religiosas: la educación de niñas recogidas a sus padres.

De 1922 a 1927 todo trascurre con total normalidad. De esta última fecha a 1939 se da un salto en la historia que nos ocupa por falta de documentación que la avale.

Ya en el año 1946, el colegio recibe autorización legal, con carácter provisional, durante un año para impartir Enseñanza Primaria no Oficial, con dos clases de párvulos y dos graduadas. Cuatro años más tarde, en el mes de octubre, entra en vigor el funcionamiento del colegio con carácter definitivo. Será el 11 de noviembre de 1952 (Orden del M.E.C.) cuando se declara Escuela Subvencionada al colegio "San Antonio" y, poco a poco, se van construyendo nuevas clases para hacer frente a las necesidades que van surgiendo.

Pero no todo es positivo en "el colegio de las monjas", como todo el mundo lo conoce en el pueblo. En 1969, personas expertas y de confianza advierten que el edificio construido y estrenado en 1921 amenaza ruinas, ya que había sido construido con materiales de poca calidad. Por este motivo, y viendo que el local era insuficiente para acoger a las niñas internas y la enseñanza del Bachiller, se plantea derribarlo y edificar uno nuevo.

El nuevo colegio se empieza a construir en el resto de espacios libres de las distintas actividades del colegio y parte de la huerta. Gracias a los donativos de los vecinos y al crédito de la caja de ahorros, que ascendía a 6.361.293,47 pts, se fueron financiando las obras. Para ayudar a sufragar los gastos, venden la huerta de doce cuartales que la comunidad había adquirido cuatro años antes como donación del Sr. Bernardo Guerra, que para favorecer a la comunidad, la da a mitad de precio de su coste, 400.000 pts y la comunidad la puede vender a los cuatro años por 1.000.010 pts, que les son entregadas en propia mano el mismo día que se hace la escritura.

Será el 11 de octubre de 1970 cuando se inaugurará oficialmente el nuevo colegio. Una vez más, los benavidenses se vuelcan con las Hermanas Franciscanas de la Madre del Divino Pastor y colaboraron con sus donativos para amueblar la capilla: los bancos; el sagrario, obsequio de los sacerdotes hijos de pueblo; D. Cecilio Santiago paga la campana eléctrica; la Cruz de altar, regalo de D. José María Barrios y su esposa; un cáliz de plata, presente de D. Amador Cordero; la imagen de la Divina Pastora la regala el Consejo General, siendo superiora general, la Madre Leopoldina González, quien fuera alumna interna de este colegio.

A comienzo de los años 70, este centro religioso pasa por grandes dificultades económicas, las cuales estuvieron a punto de provocar el cierre del colegio. Los vecinos, ante esta situación, deciden interceder y acuden a Madrid para hablar con la Madre General. El alcalde del momento y dos concejales, tras las conversaciones mantenidas en la capital de España, consiguen que el colegio permanezca en esta villa del Órbigo.

A partir de este momento, el colegio vive una etapa, sin duda, muy productiva. El 24 de septiembre de 1975 el M.E.C. autoriza implantar en él la Formación Profesional de Primer Grado en la rama Administrativa y Comercial y la rama de Moda y Confección, quedando adscrito al centro estatal de León. En este mismo curso, el Ministerio de Educación y Cultura crea la Escuela Hogar para 90 puestos escolares, que funcionará durante 18 años. Niñas, llegadas de todos los pueblos pequeños en los que había desaparecido la 2ª Enseñanza, comienzan a residir en este centro en régimen de internado y acuden a clase al centro público de la localidad.

Una vez superada la finalidad de esta etapa, el MEC se lleva a las pocas niñas que quedaban permaneciendo solamente dos clases de párvulos hasta que se implanta la Educación de 0 a 3 años. En el año 2009, las aulas cierran para siempre sus puertas por falta de profesorado. Este mismo año, el ayuntamiento se hace cargo de la guardería que es actualmente la Escuela Infantil "El Jardín de la Vega", ubicada al lado de la residencia de mayores.

Después de llevarse a cabo una reforma grande y laboriosa, el colegio de niños y niñas es hoy una vivienda de hermanas mayores, donde son atendidas con mucho cariño.

La salvación viene por la fe y de la fe a la acogida

Jesucristo se relacionó con personas de otras razas y culturas. ***La mujer cananea suplica a Jesús y le hace ver que también los gentiles tienen parte en la Promesa de Dios, aunque sea "lo sobrante".*** Y Jesús se deja convencer y tranformar. En medio del conflicto de las comunidades procedentes del judaísmo, queda abierta la puerta a la gentilidad en el seno Cristianismo naciente. ***Ha llagado la hora de enriquecerse con el aporte de los "diferentes", que van llegando, y compartir con ellos lo mejor.*** Esta nueva cultura en elaboración es un lugar privilegiado de nueva evangelización, de oración y comunión.

1ª Lectura: ISAÍAS 56,1.6-7

Así dice el Señor: «Guardad el derecho, practicad la justicia, que mi salvación está para llegar, y se va a revelar mi victoria. A los extranjeros que se han dado al Señor, para servirlo, para amar el nombre del Señor y ser sus servidores, que guardan el sábado sin profanarlo y perseveran en mi alianza, los traeré a mi Monte Santo, los alegraré en mi casa de oración, aceptaré sobre mi altar sus holocaustos y sacrificios; porque mi casa es casa de oración, y así la llamarán todos los pueblos.

Notas: Tras el exilio de Babilonia, la restauración de Jerusalén y el Templo, momento muy delicado para el pueblo de Israel que volvía a la tierra de la promesa; renacer de nuevo sin recelar de los "no judíos" que servirán al Señor con fidelidad, está al alcance de todos. El proyecto amoroso de Dios rompe los criterios reduccionistas y deja clara la universalidad de la salvación.

SALMO RESPONSORIAL 66,2-3.5.6 y 8

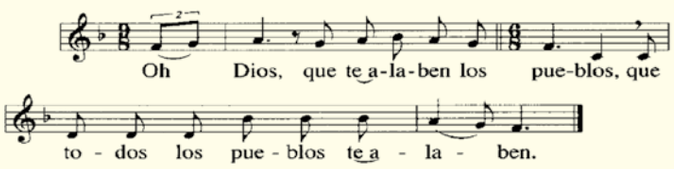

2ª Lectura: ROMANOS 11,13-15.29-32

Hermanos: A vosotros, gentiles, os digo: Mientras sea vuestro apóstol, haré honor a mi ministerio, por ver si despierto emulación en los de mi raza y salvo a alguno de ellos. Si su reprobación es reconciliación del mundo, ¿qué será su reintegración sino un volver de la muerte a la vida? Los dones y la llamada de Dios son irrevocables, Vosotros, en otro tiempo, desobedecisteis a Dios; pero ahora, al desobedecer ellos, habéis obtenido misericordia. Así también ellos, que ahora no obedecen, con ocasión de la misericordia obtenida por vosotros, alcanzarán misericordia. Pues Dios nos encerró a todos en desobediencia para tener misericordia de todos.

Notas: Pablo, rechazado por los de su sangre y religión, presenta un camino paradógico para todos los pueblos: la "reconciliación con Dios y la experiencia de su miseriordia" nos han sido dadas gratuitamente y a todos por igual. ***La fe rompe fronteras: la misericordia sobre los sacrificios, la persona por encima de la ley, la fe sobre la raza y la idelogía.*** "Los dones y la llamada de Dios son irrevocables".

Ricardo Fuertes

Evangelio: MATEO 15,21-28

En aquel tiempo, Jesús se marchó y se retiró al país de Tiro y Sidón. Entonces una mujer cananea, saliendo de uno de aquellos lugares, se puso a gritarle:
-Ten compasión de mí, Señor, Hijo de David. Mi hija tiene un demonio muy malo. El no le respondió nada. Entonces los discípulos se le acercaron a decirle:
-Atiéndela, que viene detrás gritando. Él les contestó:
-Sólo me han enviado a las ovejas descarriadas de Israel. Ella los alcanzó y se postró ante él, y le pidió de rodillas:
-Señor, socórreme. Él le contestó:
-No está bien echar a los perros el pan de los hijos. Pero ella repuso:
-Tienes razón, Señor; pero también los perros se comen las migajas que caen de la mesa de los amos. Jesús le respondió:
-Mujer, qué grande es tu fe: que se cumpla lo que deseas. En aquel momento quedó curada su hija.

COMENTARIO

Mateo sigue presentándonos lo que ha de caracterizarnos como comunidad de convocados –ekklesia–, como seguidores-discípulos, y sigue insistiendo en que eso es la fe. Una fe comunitaria, viva, en proceso de crecimiento –nos decía el domingo pasado–, que va desde ver a Jesús como un fantasma hasta confesarle "Hijo de Dios". Y en este domingo una fe universal, perseverante, como la de la de la cananea.

Es un pasaje especialmente fuerte, que no aparece en Lucas y que Marcos dulcifica suprimiendo la frase más dura: "*sólo me han enviado a las ovejas descarriadas de Israe*l" (v 24). Era la opinión de los judíos de la época que Jesús recoge con ironía. Habían sido capaces de silenciar la tesis del profetismo clásico: el universalismo de la fe –como leemos en la primera lectura de la misa de hoy tomada de Isaías (Is 56,6-7)–.

La fe de la cananea, firme y perseverante, contrasta con la fe titubeante de Pedro en el evangelio del domingo pasado. Jesús, defendiendo estratégicamente las tesis del privilegio de la elección divina de Israel, se deja "doblegar" por aquella creyente que además de ser mujer es extranjera. Jesús accede a descubrir cuál es la voluntad de Dios, a través de una mujer pagana. ¡Qué importante el intercambio y diálogo comunitario buscando compartir la riqueza que puede provenir de cualquier hijo de Dios!

La escena es paralela también a la curación del siervo del centurión romano. Los dos relatos concluyen lo mismo: "*grande es tu fe, que se cumpla lo que deseas*" (Mt 8,13 y 15,18).

Se ha destruido la barrera establecida entre los "hijos" –los judíos– y los "perros" –los paganos–, por la fe de todos en el Hijo. Ya no hay extranjeros, todos somos ciudadanos de la comunidad de los creyentes en Cristo Jesús.

Pío Santos Gullón

Más allá de Villafranca del Bierzo y de Corullón, detrás de las montañas y en las laderas de las montañas, caminando por cuestas y curvas, nos encontramos con pequeños y hermosos pueblos, rodeados por todas partes de frondosa vegetación: Viariz, Cadafresnas, Melezna, Villagroy, Dragonte... y Hornija, tal vez así llamada por sus hornos. En realidad todos tienen gran parecido con sus típicas casas bercianas, sus castaños e higueras, sus viñas... La iglesia de Hornija es sencilla, bien cuidada, e inmersa entre las casas, como una casa más, al estilo de las restantes del pueblo. Tiene por patrono a San Cristóbal y llaman la atención las pequeñas imágenes que sacan los niños en procesión. Destaca el aspecto rústico de todas sus imágenes, pero en conjunto tiene un encanto especial.

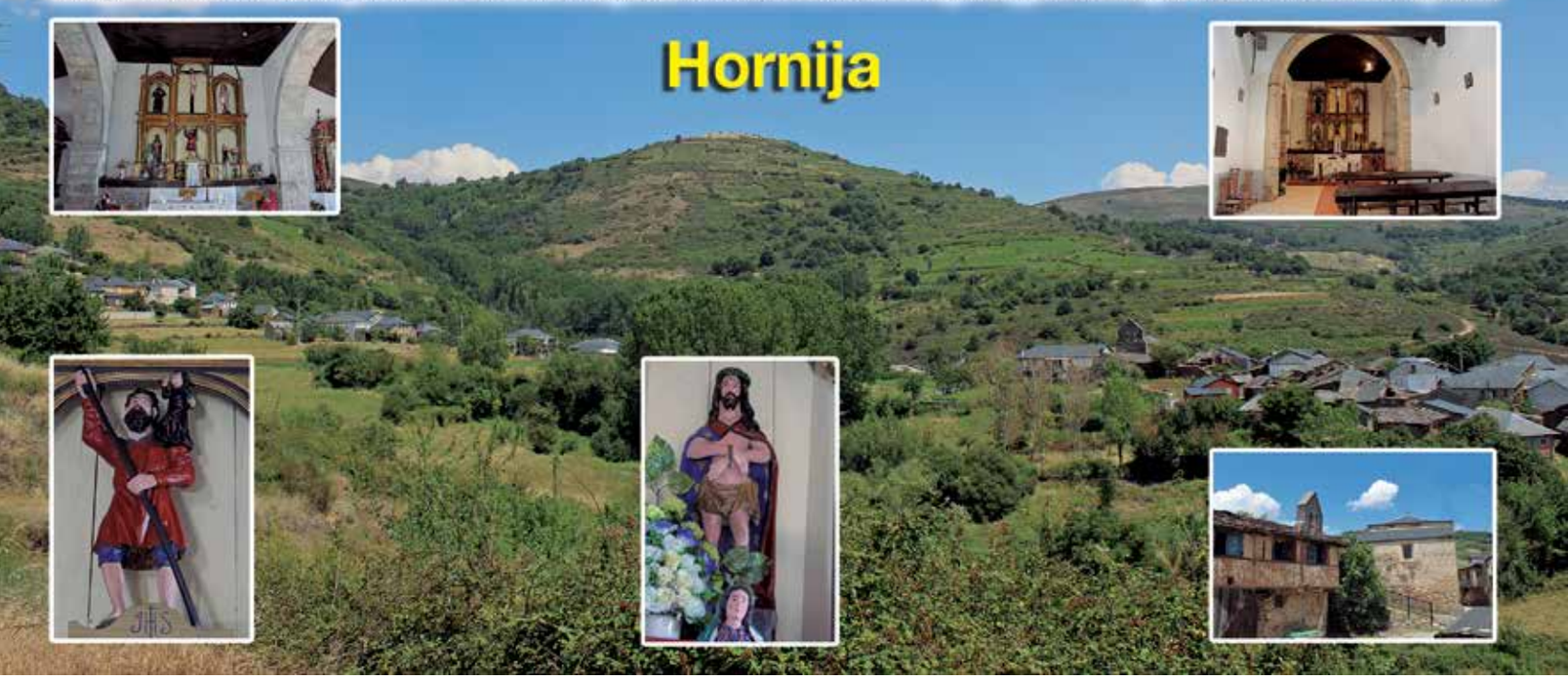

Templum Libri

EL PADRE PÍO

El capuchino de los estigmas. Desde Benedicto XV a Juan Pablo II, todos los papas se preocuparon por lo que se llegó a llamar "el caso" del Padre Pío. Este fraile capuchino conmocionó y fascinó a cientos de miles de personas, su deseo siempre fue pasar oculto en el silencio de la oración, pero Dios irrumpió en su vida otorgándole una serie de dones extraordinarios. Lo más llamativo: en su cuerpo se reprodujeron los estigmas, que Jesús sufrió en su cuerpo cuando lo crucificaron. Sufrió con humildad y obediencia las persecuciones debidas a Informaciones tendenciosas y maliciosas. Finalmente, "el caso" se clarificó unos años antes de su muerte en 1968. El clamor popular de santidad se vio confirmado oficialmente en 1999, cuando el Santo Padre Juan Pablo II lo proclamó beato y, tres años más tarde, lo declaró santo. (ed. PALABRA)

Rosi Gutiérrez

Agenda

20 AGOSTO **Domingo**

El Sr. Obispo preside la Misa en la Catedral a las 12:00 h y a partir de las 13:30 h participará en los actos con motivo del Centenario del colegio de la Divina Pastora de Benavides de Órbigo.

26 AGOSTO **Sábado**

El Sr. Obispo preside la Misa con motivo de la fiesta de La Virgen del Campo en Rosinos de Vidriales a las 13:00 h.

3 SEPTIEMBRE **Domingo**

El Obispo de Astorga participa en el último día del Triduo al Perpetuo Socorro en los Redentoristas de Astorga a las 18:00 h.

5 SEPTIEMBRE **Martes**

Reunión de los delegados episcopales con el Sr. Obispo en el Obispado de Astorga a las 12:00 h.

6 SEPTIEMBRE **Miércoles**

Reunión del Colegio de Arciprestes a las 10:30 h en el Obispado de Astorga.

7 SEPTIEMBRE **Jueves**

Reunión del Consejo Episcopal a las 10:30 h en el Obispado de Astorga.