DÍA 7 50 ANIVERSARIO 1965-2015
LA IGLESIA HOY
DIOCESIS DE ASTORGA
DOMINGO
6 DE SEPTIEMBRE
DE 2015
AÑO LXVII. Nº 3459

EDITORIAL

A punto de comenzar el curso pastoral

En el mes de junio pasado los vicarios y delegados episcopales pensaron en cuál podía ser el programa pastoral para el próximo curso 2015-2016. Uno de los documentos que se va a tener como guía y norte es la exhortación apostólica EVANGELII GAUDIUM del Papa FRANCISCO. Con el ánimo de ayudar a los lectores de Día 7 a la comprensión de este documento dedicamos este editorial a ello. Pueden resultar cosas sueltas pero que nos pueden ayudar a familiarizarnos con el documento. La explicación del título de la exhortación queda reflejada en las primeras palabras del documento papal: *"La alegría del Evangelio* **(EVANGELII GAUDIUM)** *llena el corazón y la vida entera de los que se encuentran con Jesús"*. Es precisamente esta característica de la alegría la que va a seguir estando en el Objetivo General del Programa Pastoral: *"Ser testigos alegres de la fe en Jesucristo..."*. Pero esta característica, este talante, no deben ser forzados, ni impuestos por las circunstancias: el documento del Papa, en este caso. Si lo hiciéramos así, caeríamos en la moda: este año toca esto, otro año tocará otra cosa... La alegría del evangelio está en relación directa con la persona de Jesús. Jesús no sólo da alegría, o suscita alegría, sino que **es** ALEGRIA. Todas las personas que se acercan a Jesús no pueden ser tristes o estar tristes. Su liberación del pecado o del vacío interior (Samaritana, Nicodemo) les hace apostar por la ALEGRIA, y además comunicarla. Es lo que pretende el Objetivo General del Programa Pastoral: primero, ser testigos alegres, y segundo, comunicar esa alegría en la evangelización, o cuando evangelizamos. No se trata entonces de ponernos la careta de la alegría, el vestido de la alegría porque toca, sino testimoniar a Cristo que es ALEGRIA. Y Cristo es Alegría no sólo cuando cura y sana a los enfermos, no sólo cuando hasta los 33 años desplegó esa Alegría en un rincón del mundo (Palestina), sino porque resucita. El papa lo dice así: *"Cristo resucitado y glorioso es la fuente profunda de nuestra esperanza"*. (nº 275). Si hay esperanza hay motivos para la alegría. Si hay esperanza hay futuro. Y si hay futuro hay victoria sobre la muerte: *"¿Dónde está, oh muerte, tu victoria?"* (I Cor. 15, 55). Está tan convencido de esto el Papa que ya en el número 1 dice: *"Con Jesús siempre nace y renace la alegría"*. En cualquier circunstancia en que el evangelizador se mueva, puede renacer la alegría. En cualquier situación en que se encuentra el evangelizador puede renacer la alegría. Ante cualquier persona con la que el evangelizador se encuentre puede renacer la Alegría. En todas las acciones pastorales de cada uno de los 4 objetivos parciales del programa pastoral puede renacer la alegría.

Día 7

El Tweet del Papa

Papa Francisco
@Pontifex_es

Un cristiano que está demasiado apegado al dinero se ha equivocado de camino.

Nueva ubicación del ropero de Cáritas en Astorga

Desde el día 2 de septiembre ha comenzado a funcionar el ropero de Cáritas Interparroquial de Astorga en su nueva ubicación en La Calle Leopoldo Panero número 9 (al lado del Colegio de la Milagrosa). Desde enero a julio de 2015 se ha repartido ropa a 202 familias de diferentes nacionalidades y a 150 transeúntes.

Concluyen las obras en la iglesia de Villamontán

La finalización de la restauración del templo se conmemoró con una convivencia el domingo 23 de agosto. Una obra de gran envergadura en la que se saneó y limpió el retablo mayor de la Iglesia de Santa Águeda, los cuatro restantes retablos con sus esculturas correspondientes, completándolo todo con bancos, un altar y mesa.

Balance del Encuentro Europeo de Jóvenes

Un grupo de jóvenes diocesanos participaron del 4 al 9 de agosto en el Encuentro Europeo de Jóvenes celebrado en Ávila. Aprovecharon tal acontecimiento para visitar también Segovia y Alba de Tormes. La próxima gran cita de la Juventud será la JMJ de Cracovia en 2016.

ENCUENTRO EUROPEO DE JÓVENES • Del 4 al 9 de agosto en Ávila

"CREA LAZOS"

El martes cuando fuimos a Segovia ya antes de salir, en Astorga ya se presentía que iban a ser los mejores días del verano. Cuando llegamos a Segovia con una ilusión inmensa nos alojamos en el pabellón de un colegio y nos fuimos a cenar, después nos esperaba un musical en el teatro Juan Bravo protagonizado por jóvenes de las diócesis de Burgos y de Calahorra.

Al día siguiente tuvimos unas rutas por grupos por los lugares teresianos de Segovia y concluimos las rutas todos en la catedral para celebrar la Santa Misa con el obispo de Segovia D. César Franco y nos fuimos a comer y después visitamos el sepulcro de San Juan de la Cruz y pusimos rumbo a Ávila.

"EN TIEMPOS RECIOS, AMIGOS FUERTES DE DIOS"

Cuando llegamos a Ávila nos alojaron en el colegio de la Milagrosa, nos dieron las últimas instrucciones para el encuentro y nos fuimos hacia el Lienzo Norte que era el lugar de encuentro.

Una vez asentados allí estuvimos con la gente de las diócesis de Castilla y León pero con los que mejor nos llevamos fue con los de Zamora a causa del "FUEGO FUEGO" que sería la palabra clave de todo el encuentro.

Una vez acabada la cena tuvimos diversos conciertos en los cuales lo pasamos genial gracias a Toño Casado, Jesús Cabello, Gaby, La Voz del Desierto y la música del DJ del encuentro Abraham.

Al día siguiente por la mañana vistamos las Edades del Hombre y después visitamos la feria vocacional, por la tarde tuvimos una ruta por los diferentes conventos que están relacionados con la santa (San José) fundado por ella, (La Encarnación) allí estuvo como monja y donde tuvo la aparición de Cristo atado a la columna, (Convento de la santa) está edificado sobre la casa donde nació. Todo esto concluyó con la misa presidida por el obispo de Ávila D. Jesús García Burillo. Por la noche tuvimos los conciertos de Migueli, Unai Quirós, Rubén de Lis y Nico Montero.

El viernes 7 por la mañana tuvimos una gymkana con los adolescentes de Galicia que concluiría con la eucaristía, por la tarde fuimos a visitar la catedral y allí hicimos el examen de conciencia para posteriormente dirigirnos a la muralla donde estaban situados unos confesionarios y allí pedirle perdón al Señor. La noche de este día fue para mí la segunda mejor de todo el encuentro ya que tuvimos la suerte de tener con nosotros a varios famosos cristianos (Santi Rodríguez, el Padre Damián, Merche y Pablo López).

El sábado tuvimos la mañana de catequesis con el obispo de Córdoba D. Demetrio Fernández González que nos acompañó un rato mientras que analizábamos la catequesis y a continuación la Santa Misa presidida por dicho obispo. La tarde estaba llena de talleres el primero fue de música donde nos acompañó "Rapo" guitarrista del grupo La Voz del Desierto y después uno dedicado a la JMJ de Cracovia. Luego llegó la mejor noche del encuentro con la Vigilia presidida por el obispo de Solsona D. Xavier Novell donde la homilía fue muy entretenida y entendida por todos los jóvenes que estábamos allí presentes y los que estaban es casa viéndola, también hubo varios testimonios de jóvenes (formar una familia, ser sacerdote o ser religiosa) este último me llamó mucho la atención por la experiencia de la chica.

El domingo, último día del encuentro tuvimos la celebración de la eucaristía que fue presidida por el cardenal de Valladolid y presidente de la Conferencia Episcopal Española. Acabada esta celebración pusimos rumbo otra vez los de las diócesis de Castilla y León esta vez a Alba de Tormes a hacer una visita a los Padres Reparadores y al sepulcro de Santa Teresa donde concluyó el encuentro.

Este encuentro fue para mí una experiencia inolvidable y animo a todos los jóvenes a que participen en este tipo de encuentros y que no tengan miedo a nadie ni a nada porque ellos son los que mejor se lo pasarán y los que aprovecharán el tiempo y también a que escuchen la llamada del Señor para saber a lo que les llama.

Luis Castro Fernández (seminarista menor)

Jóvenes de Astorga con el Obispo de Solsona

DÍA 7

PUBLICACIÓN SEMANAL
DE LA DIÓCESIS DE ASTORGA

Edita:
Obispado de Astorga

Directora:
Mª Ángeles Sevillano

Redactor-Jefe:
Ricardo Fuertes Vega

e-mail: dia7@diocesisastorga.es

Dirección: C/ El Carmen, 2
24700 - ASTORGA

Teléfono:
987 61 53 50 (extensión 226)

Día 7: www.diocesisastorga.es

Suscripción anual con envío a domicilio: 15 Euros

Número de cuenta:
BSCH: 0049 4625 70
2416333098

Cabecera:
Imagen MAS

Depósito legal:
167/77

Iglesia Noticia
Todos los domingos
de 09:45 a 10:00 horas
COPE

Nueva ubicación del ropero de Cáritas en Astorga

Cáritas

Desde el día 2 de septiembre ha comenzado a funcionar el ropero de Cáritas en su nueva ubicación en La Calle Leopoldo Panero número 9 (al lado del Colegio de la Milagrosa), con el siguiente horario:

RECOGIDA DE ROPA:
Miércoles de 16:00 h a 18:00 h (tardes)

ENTREGA DE ROPA:
Jueves de 11:00 h a 13:00 h (mañanas)

Se ruega que, por favor, no entreguen ropa en otras dependencias distintas de la citada, ya que no será recogida.

Hasta julio de 2015 (desde enero de 2015), se ha repartido ropa a 120 familias españolas, 61 familias marroquíes, 12 familias búlgaras, 5 familias portuguesas, 1 persona argentina, 2 de la República Dominicana, 1 de Brasil y 150 transeúntes.
Se han entregado 20 canastillas, ropa y zapatos de niños, jóvenes y mayores (chándal, trajes, trencas, pantalones, vestidos, camisas, niquis, ropa interior…).
También se han entregado sábanas, mantas, edredones, colchas, cortinas, toallas, manteles… Incluso cochecitos de niño (que devuelven cuando no los necesitan), cunas, utensilios de cocina…
Hemos servido de intermediarios con personas que querían entregar muebles y personas que los necesitaban.
Esto ha sido posible por la generosidad de muchas personas y de algún comercio o fábrica. A todos les damos las gracias y les pedimos que sigan colaborando para ayudar a quienes lo necesitan.

Luis Alberto García de la Fuente
(Director Cáritas Interparroquial Astorga)

La hora de los laicos

Dios llama a lo largo de la vida

En la parábola de la viña el dueño llama a sus obreros a distintas horas del día. También Dios nos llama en las distintas etapas de la vida. A unos desde la infancia, otros en la juventud, o en la edad más avanzada, pero también hay infinidad de vocaciones, lo cual es una inmensa riqueza para la Iglesia.
En "Christifideles laici" nº 46 se muestra el especial interés que tiene la Iglesia en prestar atención a los jóvenes que son "el gran desafío para el futuro de la Iglesia". La realidad es que no siempre se les presta toda la atención que necesitan y merecen, porque es más fácil y cómodo trabajar con las personas mayores. Por otra parte no se trata de decirles cosas, sino también de escucharlos.
Más fácil es tratar con los niños, pues están en una edad en que por distintas razones se acercan más a la Iglesia (primera comunión, confirmación…). Dado que es más fácil tenerlos que a los jóvenes, es también una buena manera de prepararlos para trabajar con ellos más tarde. Los primeros años de la vida marcan mucho. Pero tampoco se puede descuidar a los ancianos, que para nada son seres inútiles, y acumulan mucha sabiduría y experiencia.
Especial atención se debe prestar a la mujer, reconociendo su dignidad e igualdad con el varón y evitando todo tipo de discriminación. Las mujeres están llamadas a tener un protagonismo de primera línea en la Iglesia. El Concilio Vaticano decía que "ya que en nuestros días las mujeres toman cada vez más parte activa en toda la vida de la sociedad, es de gran importancia una mayor participación suya en los varios campos del apostolado de la Iglesia".
Precisamente el documento que venimos comentando dedica un amplio espacio al tema de la mujer en la Iglesia, y que abordaremos, Dios mediante, otro día. Ahora lo que nos interesa subrayar es la importancia de los laicos, cualquiera que sea la etapa de la vida en que se encuentre y en las diferentes situaciones. Dios llama siempre.

Máximo Álvarez Rodríguez

El Espejo de la Iglesia
desde la Diócesis de Astorga
Todos los viernes
de 13:30 a 14:00 horas
COPE

Nombramiento Eclesiástico

Rvdo. D. Juan José Ferrero de Paz

Párroco de

SANTA COLOMBA DE PUERTA DE REY DE LA CIUDAD DE ASTORGA

ZAMORA

Nombramientos eclesiásticos

RVDO. D. MIGUEL ÁNGEL FERNÁNDEZ ORDUÑA

PÁRROCO DE:

GALENDE
PUENTE DE SANABRIA
RIBADELAGO
SAN MARTÍN DE CASTAÑEDA
VIGO DE SANABRIA

RVDO. D. SAMUEL PÉREZ PRIETO
RVDO. D. JORGE FLÓREZ LÓPEZ

PÁRROCOS IN SOLIDUM DE:

ACIBEROS
AVEDILLO
BARJACOBA
BARRIO DE LOMBA
CALABOR
CASTRELOS
CASTRO DE SANABRIA
CHANOS
COBREROS
EDROSO
HERMISENDE
ILANES
LA TEJERA
LAS EDRADAS
LOBEZNOS
LUBIÁN
PADORNELO
PEDRALBA DE LA PRADERÍA
PÍAS
PORTO
QUINTANA DE SANABRIA
RABANILLO
REQUEJO DE SANABRIA
RIEGO DE LOMBA
RIONOR DE CASTILLA
ROBLEDO
SAN CIPRIÁN DE HERMISENDE
SAN MARTÍN DE TERROSO
SAN MIGUEL DE LOMBA
SAN ROMÁN DE SANABRIA
SANTA COLOMBA DE SANABRIA
SANTA CRUZ DE ABRANES
TERROSO
UNGILDE
VILLANUEVA DE LA SIERRA

BIERZO

Daniel Quiterio, ganador del concurso de la Salida del Santo

De las 33 obras presentadas, 3 han sido las imágenes seleccionadas por el jurado del Concurso de Fotografía de las Fiestas del Santo de Bembibre.

El joven, natural de esta localidad berciana, Daniel Quiterio se ha llevado el primer premio dotado con 400 euros con la obra titulada: "Pasillo al Santo". José Manuel Franco de Toral de los Vados alcanzó el segundo premio, dotado con 250 euros, con el título "Salida del Santo 03". El bembibrense Rubén Fuente, con la imagen titulada "Siete años de sentimientos" se alzó con el tercer premio dotado de 150 euros.

Las obras se mostrarán al público en una exposición que tendrá lugar en la Casa de las Culturas de Bembibre del 7 al 30 de septiembre.

Foto ganadora del concurso. (Imágenes: Bembibre Digital)

Segundo premio
del Concurso de Fotos

Tercer premio
del Concurso de Fotos

ASTORGA

Concluyen las obras en la iglesia de Villamontán

La finalización de la restauración del templo se conmemoró con una convivencia el domingo 23.

En fechas recientes apareció en la prensa provincial la noticia sobre finalización del saneamiento y limpieza del retablo mayor de la Iglesia de Santa Águeda de Villamontán de la Valduerna. Faltaba hacer lo mismo en los cuatro restantes retablos con sus esculturas correspondientes, que ya han sido rematados, completándolo todo con bancos, un altar y mesa.

Los gastos de esta restauración han sido cubiertos gracias a las aportaciones de los residentes fijos, y los no avecindados, del pueblo; de la Diputación Provincial y del Obispado. Los bancos, altar y mesa, de valor incalculable, han sido donación generosa de una familia del pueblo.

Para celebrar este feliz final se tuvo el día 23 de agosto una convivencia iniciada con una Misa, y a continuación la clásica paellada amenizada con tamboril y dulzaina, sin faltar los juegos infantiles.

Retablo Mayor de Villamontán

Se completó con la entrega de una placa a D. Severiano Alonso Prieto, Presidente de la Junta vecinal, en reconocimiento a su incansable labor de coordinador a todos los niveles durante toda esta obra, ayudado por sus inmediatos colaboradores.

Gratitud también a la Diputación Provincial; a las últimas Juntas Vecinales; al Sr. Alcalde del Ayuntamiento por su eficaz intervención ante los Organismos Oficiales; a la Empresa Casanova; a nuestro párroco D. Santiago Cadierno; a la Diócesis de Astorga y a todo Villamontán, que, unido, ha renovado una obra cultural barroca de meritorio valor artístico y un templo espiritual, legado por nuestros antecesores.

Landelino Franco Fernández
Cronista Oficial del Ayuntamiento de Villamontán

GALICIA

Cálido homenaje a D. Blas Eceiza

Tengo que confesar que nunca he vivido un homenaje tan emotivo como el que tuvo lugar en Arcos el pasado 14 de Agosto en honor de D. Blas Eceiza. Tal vez fuese debido al afecto que le tengo, o a su calidad y grandeza humanas, o a ambas cosas a la vez.

Blas (como todos le llamamos) nació en la citada localidad gallega de Arcos hace 74 años, donde transcurrió su feliz infancia. Hizo sus estudios en el Seminario Menor de las Ermitas y en el Seminario Mayor de Astorga, donde fue ordenado sacerdote en junio de 1964. Amplió sus estudios en Santiago, donde entabló una estrecha amistad con nuestro obispo D. Camilo, y desempeñó su ministerio, que alternó con la docencia, en Sanabria, Valdeorras y El Bierzo. Las circunstancias de la vida le llevaron a solicitar la secularización. En 1975 contrae matrimonio con Lucía, estableciéndose en Madrid y fundando una preciosa familia. Su vinculación a la Iglesia siguió siendo de compromiso y servicio, especialmente con los más necesitados, sintiéndose siempre muy orgulloso de su identidad sacerdotal. Es más, la ayuda y el apoyo de todo tipo que prestó y sigue prestando a los sacerdotes, nunca se los pagaremos.

Cuarenta años después de su matrimonio, y con motivo de sus bodas de oro sacerdotales, un innumerable grupo de amigos hemos decidido rendirle un cálido homenaje en su pueblo natal. Comenzó dicho homenaje con la Celebración de la Eucaristía solemne, presidida por su amigo D. Aurelio San Juan, concelebrada por otros siete sacerdotes (a los que posteriormente se unieron otros dos) y musicalizada por la Agrupación Coral Mariñán de Veigamuiños. Concluida la Eucaristía, se le hizo entrega de varios regalos y se proyectó un vídeo sobre su trayectoria vital, cuyas palabras finales fueron las del *"Cántico Espiritual"* de San Juan de la Cruz:

Mil gracias derramando
pasó por estos Sotos con presura,
e, yéndolos mirando,
con sola su figura
vestidos los dejó de su hermosura.

Así fue y es Blas: alguien que, que como seguidor y discípulo de Jesús, también pasó y pasa, al igual que su Maestro, "mil gracias derramando".

Y, continuando con este ambiente festivo, tuvo lugar la cena y la lectura de multitud de emotivos testimonios personales. Tanto D. Aurelio San Juan como los restantes testimonios, que se sucedieron a lo largo de toda la velada, coincidieron en resaltar que "Blas ha sido y es un hombre bueno; una persona que ha pasado por la vida haciendo el bien, ayudando a los más necesitados, acogiendo a todos los que llegaban a su casa y reconciliando a las personas entre ellas." Gracias, Blas, por ser un buen amigo, un buen sacerdote, un buen esposo, un buen padre y, ¡cómo no!, un buen abuelo (Lucas, su nieto, dice que sí, que es un buen abuelo). ¡Enhorabuena y felicidades, Blas y Lucía!

Ángel Sánchez Cao

Eucaristía en Arcos

De un artículo de D. Olegario González de Cardedal (teólogo)

Los libros, los artículos del teólogo D. Olegario González de Cardedal son siempre bienvenidos para quienes como cristianos necesitamos de la reflexión y de equiparnos de argumentos sólidos ante las dificultades que vivimos en la actualidad. Más de una vez he hecho para los lectores de Día 7 un resumen de alguno de sus artículos, y más de un lector me lo ha agradecido expresamente. Hoy lo vuelvo a hacer y en este caso sobre un artículo que D. Olegario publicó en ABC y que lo tituló: *"Ante situaciones l*ímite*"*. El resumen que hago es este:

-Europa y España tienen problemas de fondo. Se trata de actitudes que ponen en peligro los fundamentos sobre los que se apoya el diario vivir.

-Son situaciones límite que invierten el ritmo de la historia y alteran el curso de la humanidad.

-Los presupuestos fundadores, los tres grandes ideales de Europa fueron:

-la cultura (sabiduría)
-la ética (responsabilidad)
-la religión (apertura a Dios)

Hoy son:

-la tecnología (transformación de la realidad natural)
-la economía (creación de riqueza)
-la política (ordenación técnica de la convivencia)

Pues bien, estas viejas conquistas necesitan de aquellos fundamentos y sin ellos pueden volverse contra el hombre y aniquilarlo física o moralmente.

Mirando a Europa hay hechos masivos que dejados a su lógica actual cambiarán la faz de este continente:

En primer lugar, la caída demográfica. Si Europa sigue así, la harán quienes no nacieron europeos o habiendo nacido en Europa no se consideran occidentales con lo que esto incluye de ignorar el humanismo griego, la revelación bíblica, el derecho romano y las conquistas de la modernidad: ciencia, libertad., democracia., pluralismo, derechos humanos.

En segundo lugar, la crisis de Dios en el horizonte público. Se está apagando en Europa la llama de la fe en Dios. Esta llama había creado LUZ para el vivir, potencia activa para asumir empresas; vigor de espíritu para sostener dificultades y llevar a cabo heroísmos.

En tercer lugar, una nueva cultura hecha de pluralismo y de diversidad. Y D. Olegario se pregunta: ¿Puede perdurar una sociedad que se comprende a si misma como mera superposición de opiniones, de individuos, de lenguas, de culturas, de regiones, de partidos, todos encerrados sobre sus intereses egoístas y sus esperanzas particulares? El pluralismo que sólo se preocupa del derecho a su expresión y no pregunta por el fundamento de verdad universal ¿no derivará en un relativismo en el que todo puede ser verdad o mentira, bien o mal, ya que a la palabra pública sólo le exige legitimidad formal?

En cuarto lugar está el problema de la igualdad, fraternidad y justicia de las que se deriva la paz. Europa ha crecido en recursos humanos y técnicos. Pero no los debe retener para si sola. La inmensa pobreza de África es un grito de dolor junto a la inmensa riqueza de Europa. Un día África entera iniciará el camino hacia Europa para participar en el banquete al que estamos sentados los europeos. ¿Se detendrá con bombas atómicas? Sólo un inmenso esfuerzo de promoción y colaboración de Europa hacía África, llevado a cabo en respeto, responsabilidad y solidaridad hará posible que millones de africanos sobrevivan.

Y termina el artículo D. Olegario con estas palabras: Tarea sagrada de Europa hoy es:

-abrir los ojos a estos abismos
-recuperar su conciencia moral
-abrirse a la Trascendencia y al prójimo

Antonio Gómez Fuertes

Carlos Merayo o la parsimonia sensata

Hace más de tres décadas y en el despacho del P. Cesáreo Gil, casi oculto, misterioso y, sin embargo, conocido y frecuentado por todo el mundo, nos encontramos tres quijotes en un momento especialmente providencial para la iglesia de Venezuela. Carlos Merayo había llegado de España poco tiempo antes y ya era yo poco menos que viejo viejo zorro a la hora de poner muchas cosas en su sitio en aquel entonces paradisíaco país, y hoy al borde de un barranco tenebroso.

El P. Gil, gallego de cuerpo entero, saludablemente pícaro, y psicólogo exacto de los sentimientos del gentilicio tropical, había introducido en Venezuela los Cursillos de Cristiandad y para aquel entonces miles de matrimonios bailaban gozosos al son de su himno "De colores". Hombres naturalmente buenos, que llevaban a sus esposas e hijos a la iglesia y ellos se iban a tomar café y unas cervezas, empezaron a sentirse como peces en el agua dentro del templo. Le hizo un inmenso bien a la comunidad católica del país.

Y el P. Gil quiso ficharnos a los dos como rectores, a Carlos y a mí, que estaba incursionando en los medios con bastantes desaciertos. Con la radicalidad y crudeza del gallego que no anda por recodos, llegó a la conclusión de que yo podía arengar, con más o menos acierto, a grupos impacientes. Y a Carlos le aseguró una eficacia indiscutible como catedrático, orientador de futuros sacerdotes, confesor y guía espiritual.

No erró aquel gallego perspicaz. Carlos ha sido siempre el ecuánime, el sensato, capaz de escuchar hasta sandeces sin estornudar, viendo todas las aristas al cuadro y dejando transcurrir el calendario para acertar con la salida sin agrietarse en el trayecto. Hombre naturalmente bueno, pausado, siempre escuchando las tonterías y las genialidades de los demás. Y a uno le parece naturalmente injusto que haya muerto de un infarto quien libró a tantos de severas angustias. A pesar de su parsimonia el Buen Pastor le empujó con premura para entrar en su Reino. Buen hombre, Carlos, excelente clérigo y Operario.

Manuel Díaz Álvarez

El encuentro con Jesús provoca reacciones con los necesitados

Se abre un camino nuevo. Dios, en Jesús, siempre cura, salva e interviene con nuestros prójimos necesitados de esperanza, de integración y aceptación, de dignidad. La curación externa es signo de la sanación interior. Todas revelan su presencia mesiánica. Dios está invitando siempre a unir Religión y preocupación social.

1ª Lectura: ISAÍAS 35,4-7a

Decid a los cobardes de corazón: «Sed fuertes, no temáis. Mirad a vuestro Dios que trae el desquite, viene en persona, resarcirá y os salvará». Se despegarán los ojos del ciego, los oídos del sordo se abrirán, saltará como un ciervo el cojo, la lengua del mudo cantará. Porque han brotado aguas en el desierto, torrentes en la estepa; el páramo será un estanque, lo reseco un manantial.

Notas: El texto parte de una experiencia de desolación por el destierro. Aunque nuestra condición es débil y limitada, **Isaías** invita a mirar al futuro restaurador, a la esperanza en la acción salvadora de Dios que actúa en la historia.

SALMO RESPONSORIAL 145,7.8-10

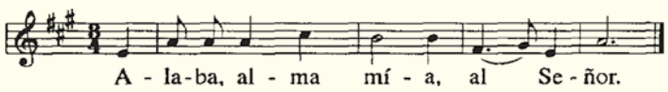

2ª Lectura: SANTIAGO 2,1-5

Hermanos míos: No juntéis la fe en nuestro Señor Jesucristo glorioso con el favoritismo. Por ejemplo: llegan dos hombres a la reunión litúrgica. Uno va bien vestido y hasta con anillos en los dedos; el otro es un pobre andrajoso. Veis al bien vestido y le decís: «Por favor, siéntate aquí, en el puesto reservado». Al pobre, en cambio: «Estate ahí de pie o siéntate en el suelo». Si hacéis eso, ¿no sois inconsecuentes y juzgáis con criterios malos? Queridos hermanos, escuchad: ¿Acaso no ha elegido Dios a los pobres del mundo para hacerlos ricos en la fe y herederos del reino, que prometió a los que lo aman?

Notas: Santiago afirma que la fe se concreta en el amor al pobre y excluido de la sociedad. El favoritismo y la acepción de personas nunca serán actitudes cristianas. Para el Dios de Israel los pobres son sus preferidos. Una profecía que se hará realidad con la entrega del Hijo en la cruz.

Ricardo Fuertes

Evangelio: MARCOS 7,31-37

En aquel tiempo, dejó Jesús el territorio de Tiro, pasó por Sidón, camino del lago de Galilea, atravesando la Decápolis. Y le presentaron un sordo que, además, apenas podía hablar; y le piden que le imponga las manos. Él, apartándolo de la gente a un lado, le metió los dedos en los oídos y con la saliva le tocó la lengua. Y, mirando al cielo, suspiró y le dijo: «Effetá», esto es: «Ábrete». Y al momento se le abrieron los oídos, se le soltó la traba de la lengua y hablaba sin dificultad. Él les mandó que no lo dijeran a nadie; pero, cuanto más se lo mandaba, con más insistencia lo proclamaban ellos. Y en el colmo de asombro decían:
Todo lo ha hecho bien; hace oír a los sordos y hablar a los mudos.

COMENTARIO

Jesús cura a un sordomudo. La sordera tenía una particular relevancia simbólica dentro de la tradición bíblica ya que, según Deuteronomio, el contenido nuclear de la fe comienza con un mandato de escucha: *escucha, Israel, el Señor nuestro Dios es el único Señor...*
La sordera era signo de desobediencia, por ello la sordera curada, como la ceguera, es un signo mesiánico luminoso: *se despegarán los ojos del ciego, los oídos del sordo se abrirán… la lengua del mudo cantará* (1ª lectura). En este sentido hay que interpretar el milagro del *sordo que apenas podía hablar*.
El sordo no puede escuchar la palabra de salvación de Jesús y, por tanto, no puede dar razón de la nueva forma de relacionarse con Dios. Jesús cura al sordomudo con un gesto salvador que lo abre a la acción de Dios: lo toca, mira al cielo, suspira, en clara expresión de oración, y pronuncia la palabra de curación, enfatizada por el evangelista al escribirla en arameo, *effetá*, ábrete. La curación es una liberación; si la sordera era cerrar los oídos, ahora se abren, signo de que estamos en el tiempo nuevo anunciado por Isaías.
Se ha efectuado una liberación. Cuando uno se abre al don de Dios reconoce que está en el tiempo nuevo y magnífico de la acción de Dios, un tiempo cargado de posibilidades llenas de esperanza.
Jesús es el que *todo lo ha hecho bien*, sus acciones tienen un valor más alto que un simple milagro o un gesto de amor con un desventurado; se convierten en el signo de la salvación plena que el Mesías ha venido a ofrecer a la humanidad. Pero no hay más sordo que el que no quiere oír y, por eso, tenemos que pedir que nos abra el oído para dejar que su palabra transforme nuestra vida.

Francisco Centeno Cristóbal

Rabanal del Camino, del Camino de Santiago en uno de los tramos más emblemáticos, entre Astorga y Ponferrada. En estos pueblos de la ruta jacobea se puede decir que el Camino lo es todo, lo condiciona todo. Rabanal es en realidad el final de la etapa que comienza en Astorga, y por eso no es de extrañar que cuente con tres albergues de peregrinos: el municipal, el Tesín y el Gaucelmo. Este último en la antigua casa parroquial. También allí se asienta un pequeño monasterio de monjes benedictinos, bajo el título de San Salvador del Monte Irago, justo enfrente de la bella iglesia parroquial, románica del siglo XII. A las afueras del pueblo la ermita del Cristo de la Veracruz convoca a numerosos devotos. Y no menos importante es la ermita de San José, verdadera joya por el arte barroco que contiene. Interesante, pues, Rabanal del Camino.

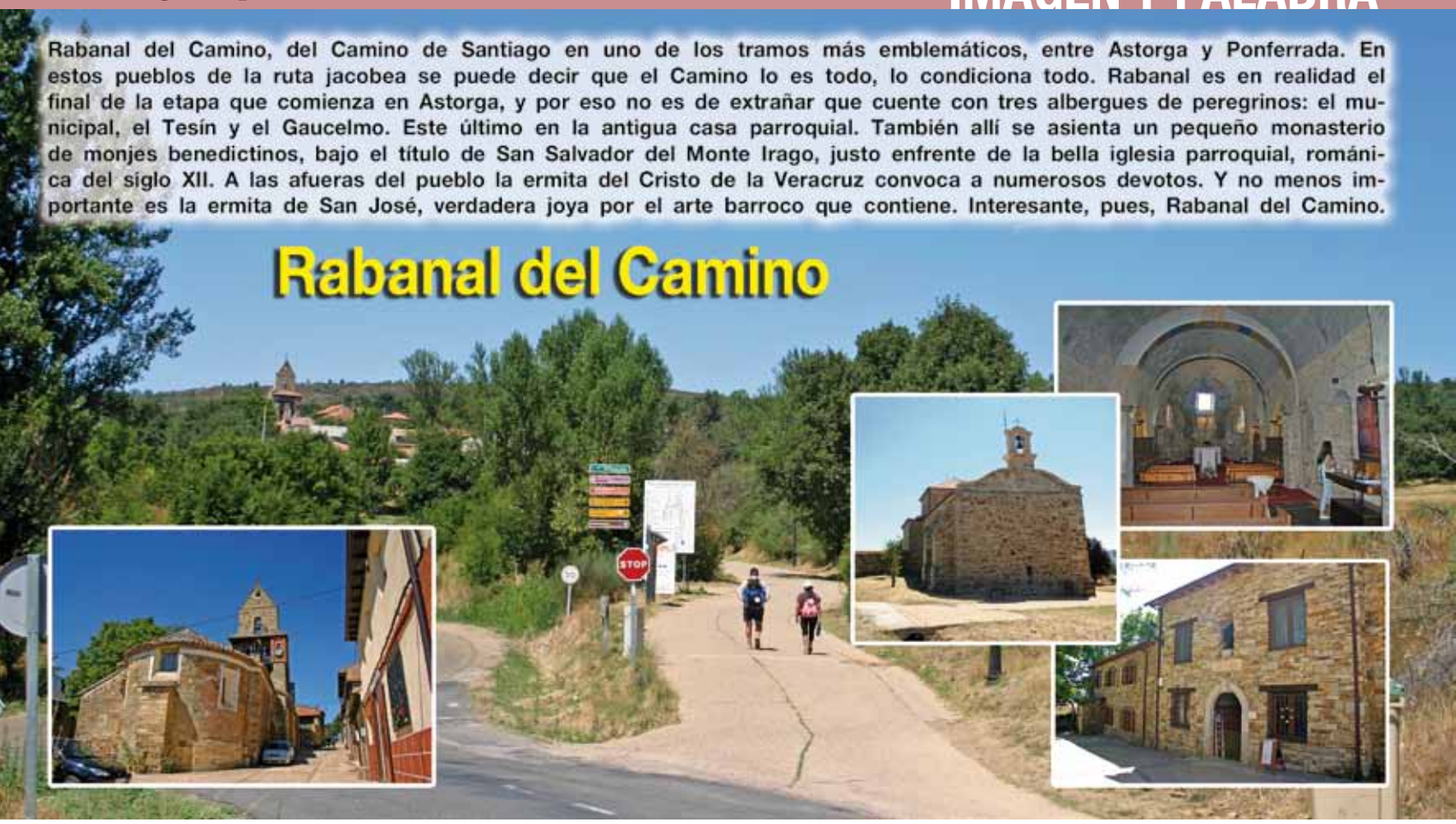

Templum Libri

EL NIÑO QUE LLEVABA EL AGUA

Una vida al servicio de la Palabra. El protagonista y autor –P. Raniero Cantalamessa– no tiene reparo en reconocer dudas y hasta equivocaciones; así como también sus aciertos. Puede decir que ha dirigido sus meditaciones a tres últimos papas, uno de ellos santo, uno humilde para renunciar al papado, y al primer papa jesuita y sudamericano. Confiesa, sin embargo, que lo que más le ha agradado siempre es su dedicación a la Palabra de Dios y su amor a Jesucristo en cuya transmisión ha puesto todo su empeño: "**yo no he hecho en mi vida otra cosa que llevar el agua de la Palabra de Dios".** A imagen de él, de niño, llevando agua a sus familiares que trabajaban los campos. (Ed. Monte Carmelo).

Rosi Gutiérrez

Intenciones del Papa para el Apostolado de la Oración

Septiembre 2015

Universal: Oportunidades para los jóvenes

Para que crezcan las oportunidades de formación y de trabajo para todos los jóvenes

Por la Evangelización: Los catequistas
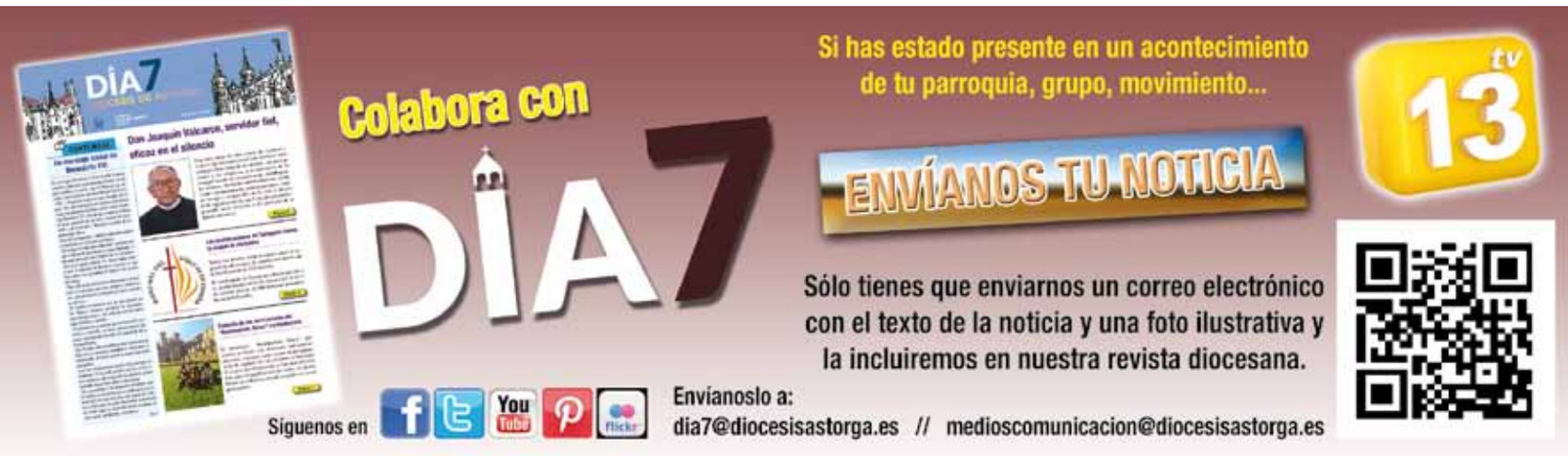
Para que la vida toda de los catequistas sea un testimonio coherente de la fe que anuncian