DÍA 7
LA IGLESIA HOY
DIOCESIS DE ASTORGA
DOMINGO
18 JUNIO
DE 2023
AÑO LXXIII. Nº 3860

DÍA DE LA CARIDAD, DÍA DEL CORPUS CHRISTI

Con motivo de la celebración del Día de la Caridad nuestro Delegado de Pastoral Caritativa y Social nos explica la situación de Cáritas en nuestra Diócesis y nos anima a participar en ella, con el lema escogido este año "Tú tienes mucho que ver".

Páginas 5

EDITORIAL

La salud del Papa

Mientras escribimos estas líneas, el Papa Francisco se encuentra convaleciente en el Policlínico Gemelli de Roma. Aunque tiene ochenta y seis años, la edad no es un impedimento para regir la Iglesia, mientras las capacidades mentales no estén deterioradas. No le han faltado, especialmente en estos últimos años, sufrimientos corporales. El sufrimiento físico, mientras no anule gravemente a la persona, es un valor en cuanto que ayuda a comprender mejor a los que sufren. San Juan Pablo II se vio muy limitado en sus últimos años y su muerte fue especialmente angustiosa. Sin duda ha sido un testimonio ejemplar para los agonizantes. Benedicto XVI prefirió renunciar a su ministerio como Papa, porque se sentía sin fuerzas. Ha sido también un hermoso testimonio de no apego al poder.

Todas las opciones son válidas y estamos seguros de que Francisco sabrá lo que tiene que hacer en su momento. Sin duda son muchos los que rezan por su salud y no nos engañamos si pensamos que no faltará quien esté deseando que de una u otra forma se vaya, sobre todo los que no han sido capaces de asimilar que es uno de los grandes profetas de nuestro tiempo. Afortunadamente la cabeza y el corazón le siguen funcionando.

Por nuestra parte le deseamos una pronta recuperación y esperamos verle animando a los jóvenes, que son el futuro de la Iglesia, en la próxima Jornada Mundial de la Juventud, en Lisboa.

Día 7

El Tweet del Obispo

Jesús F. G.
@ObispoJesusFG

A punto ya de concluir el curso pastoral 2022-2023, damos gracias a Dios porque no nos ha dejado de la mano. Gracias también a todos los que han colaborado en la edificación de la Iglesia, el servicio al Pueblo de Dios y el cuidado de los frágiles.

Papa Francisco AUDIENCIA GENERAL Miércoles, 7 de junio de 2023

Catequesis. La pasión por la evangelización: el celo apostólico del creyente 16. *Testigos: Santa Teresa del Niño Jesús, patrona de las misiones*

Queridos hermanos y hermanas:

Dedicamos esta catequesis a santa Teresa del Niño Jesús, patrona universal de las misiones, cuyas reliquias están hoy aquí con nosotros. Su testimonio nos ayuda a seguir reflexionando sobre el celo apostólico. Teresita fue una monja carmelita descalza; desde su monasterio acompañó como "hermana espiritual" a varios misioneros, con la oración y con las cartas que les enviaba. Siguiendo el ejemplo de Jesús Buen Pastor, ella intercedía por todos, especialmente por los que estaban más alejados de Dios.

Podemos preguntarnos, ¿de dónde le venía a Teresita esa fuerza misionera y ese gran deseo de interceder por los demás? El motor, tanto para la misión como para la oración de intercesión, es *la caridad*. Por eso se ha convertido ella en "patrona de las misiones"; porque los misioneros no son sólo los que abren caminos, aprenden nuevas lenguas, hacen obras de bien y son buenos predicadores; el misionero es el que vive, allí donde está, siendo testigo e instrumento del amor de Dios. Cada uno de nosotros está llamado a esta vocación misionera.

LA VIÑA DEL SEÑOR ¿Quién soy yo para juzgar?

Es noticia reciente que el primado anglicano de Uganda apoya una ley que castiga a los homosexuales con penas de prisión e incluso con pena de muerte. Esto no es ninguna novedad, puesto que, desgraciadamente, hay países y culturas en los que se han tomado este tipo de medidas drásticas y crueles, vejatorias, contra algunas personas por su orientación homosexual, por ejemplo en países musulmanes o comunistas. No entramos ahora a juzgar la moralidad de este tipo de relaciones, sino a defender la dignidad y la libertad de las personas.

Ante la pregunta que hicieron al Papa Francisco en el avión en que viajaba sobre los gais, éste respondió. "¿Quién soy yo para juzgarlos?". Independientemente de las razones objetivas que se han de tener en cuenta para juzgar un comportamiento, están las razones subjetivas: lo que la persona piensa y siente, lo que le dicta su conciencia. Es importante siempre ponerse en el lugar del otro y preguntarse: ¿qué haría yo en sus mismas circunstancias?

No es cuestión ahora de decir que todo da igual o que son aceptables los comportamientos de determinados lobbies. No. Lo que se trata es de pensar en las personas concretas y en sus circunstancias, sabiendo que Dios nunca ha dejado ni dejará de amarlas. Lo cual no significa que la Iglesia tenga que bendecir todo tipo de uniones o renunciar al concepto bíblico de matrimonio, que hace referencia a la unión del hombre y la mujer y no a otro tipo de uniones.

El mismo Papa que ha dicho que él no es quien para juzgarlos no acepta las pretensiones de algún obispo belga o alemán de bendecir todo tipo parejas. Lo cual no significa dejar de respetar y acoger a todas las personas, que no dejan de ser hijas de Dios. Al mismo tiempo es justo y necesario que se pida perdón por ciertas actitudes del pasado que nada tenían que ver con la caridad cristiana y que tanto sufrimiento han causado a algunas personas por la orientación de sus sentimientos.

Pero ahora también podría pasarse al extremo contrario con determinadas leyes, inspiradas en la ideología de género, que con su frivolidad pueden ser también causa de mucho sufrimiento, especialmente en los más jóvenes, llevándolos a tomar decisiones irreversibles de las que más tarde pueden llegar a arrepentirse.

Somos conscientes de que el tema es delicado y de que no siempre es fácil mantener un sano equilibrio a la hora de abordar estas cuestiones. En todo caso la noticia con que iniciábamos este artículo es estremecedora y por encima de todo tenemos que defender la dignidad de las personas y su derecho a ser respetadas, máxime cuando sabemos que son tan hijas de Dios como nosotros.

Máximo Álvarez Rodríguez

DÍA 7 PUBLICACIÓN SEMANAL DE LA DIÓCESIS DE ASTORGA

Edita: Obispado de Astorga
Directora: Mª Ángeles Sevillano Fernández
Redactor-Jefe: Ricardo Fuertes Vega
e-mail: dia7@diocesisastorga.es
Dirección: C/ El Carmen, 2 - 24700 - ASTORGA
Teléfono: 987 615 350 (extensión 2016)
Suscripción anual con envío a domicilio: 15 Euros
Nº de cuenta: BSCH ESMM ES54 0049 4625 70 24 16333098
Depósito legal: LE 167-77

Colabora con DÍA 7

Si has estado presente en un acontecimiento de tu parroquia, grupo, movimiento...

Envíanos tu noticia

Sólo tienes que mandarnos un correo electrónico con el texto de la noticia y una foto ilustrativa.
La incluiremos en nuestra revista diocesana.

dia7@diocesisastorga.es//medioscomunicación@diocesisastorga.es

CARTA DEL OBISPO DE ASTORGA

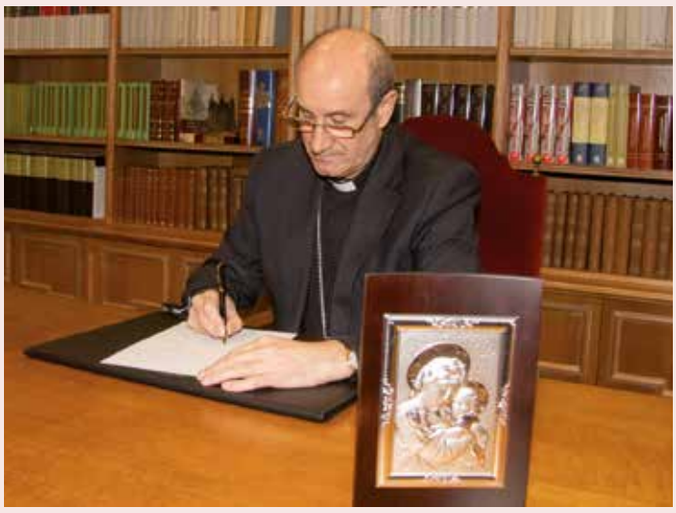

SOSTENIDOS POR DIOS

Allá por el mes de octubre, presentábamos el Programa pastoral 2022-2023 en los cuatro arciprestazgos de la Diócesis. Además, celebrábamos el Rito del envío para hacer patente que Dios cuenta con todos y cada uno de los bautizados para realizar la tarea evangelizadora en comunión con la Iglesia. Al recorrer los últimos tramos del curso pastoral, echamos la mirada hacia atrás y comprobamos con gratitud y gozo que el Señor no nos ha dejado de su mano, que nos ha sostenido cuando vacilaban nuestros pasos y nos ha guiado hacia la meta del Reino de Dios.

> *Al recorrer los últimos tramos del curso pastoral, echamos la mirada hacia atrás y comprobamos con gratitud y gozo que el Señor no nos ha dejado de su mano*

Este año, teníamos como prioritario el proyecto estrella de las Unidades Pastorales (UPA). En principio, era el curso señalado para terminar de implementar el proyecto, sin embargo, en la mayoría de los casos, falta por constituir el Consejo Pastoral, elaborar el Plan pastoral y celebrar la Asamblea constituyente. Lógicamente, la tarea realizada no nos satisface, aunque se ha ido preparando el terreno y esperamos concluirla el próximo curso.

Para cumplir adecuadamente la misión, en el curso 2021-2022 se erigió la Escuela Diocesana de Evangelizadores en las Unidades Pastorales (EDEU). Ha concluido satisfactoriamente el segundo curso dedicado en siete UPA al sector de liturgia. En Astorga, Ponferrada y A Rúa, se impartieron también los otros dos sectores (evangelización y caridad) y, en el Boeza, sólo el de evangelización. En el curso que viene, en los siete primeros se impartirá evangelización. En Astorga, Ponferrada y A Rúa, se ofrecerán los cursos de profundización que los propios Centros propongan. Además, a aquellas personas que deseen dejar atrás el Itinerario Discípulos misioneros (formato anterior), se les ofrecerá la posibilidad de formar grupos de vida en orden a alimentar la vida espiritual, la vida comunitaria y el compromiso cristiano en medio del mundo. El Boeza, elegirá también el sector de preparación.

La satisfacción por la EDEU ha alcanzado también a la Formación Permanente del Clero. Abierta a la participación de los seglares, este curso la hemos impartido también a Ponferrada, donde ha habido una participación aceptable. Tanto los temas como los ponentes han alcanzado un buen nivel. Por lo que se refiere a los Retiros, la participación en los de la EDEU ha sido buena, mientras que la mensual de los sacerdotes, mejorable. Se ha reducido el número de Retiros, pero esto no ha traído consigo una mejoría en la participación que, aunque en algunos casos ha estado condicionada por la función docente, en otros muchos ha estado determinada por la motivación personal. Por lo que se refiere a la Misa Crismal y a la fiesta de S. Juan de Ávila, la valoración es positiva.

Si el ámbito de la formación ha resultado aceptablemente satisfactorio, no ha sucedido así con el de la pastoral familiar. En prácticamente la mitad de las UPA aún no se cuenta con un matrimonio responsable del sector de familia y vida y en casi ninguna se ha formado un grupo matrimonial. Tampoco los encuentros prematrimoniales alcanzan una valoración suficiente. Sin duda tenemos mucho que mejorar en este campo. Próximamente, presentaremos un proyecto nuevo de preparación remota al matrimonio, de encuentros prematrimoniales y de acompañamiento a los matrimonios jóvenes.

> *Apostar por la familia, apostar por los jóvenes, es un reto urgente*

Tampoco nos satisface la pastoral con jóvenes. Principalmente se ve como insuficiente la convocatoria por parte de muchos sacerdotes, la participación, e incluso la organización. A veces la han llevado adelante jóvenes no suficientemente preparados. Apostar por la familia, apostar por los jóvenes, es un reto urgente, pero, ¿estamos suficientemente motivados? Que El Señor que no nos ha abandonado en este tiempo, nos siga acompañando en el futuro. Que, al igual que Jesús fue capaz de proponer una meta elevada al joven rico, también nosotros seamos capaces de despertar en ellos los mejores sueños de santidad. Que así sea.

+ Jesús, Obispo de Astorga

PIEZA DEL MES DEL PATRIMONIO DIOCESANO

LA BOVEDA DE MADERA DE LA IGLESIA DE SAN ESTEBAN DE A RUA

Las cubiertas de una iglesia se han resuelto mediante bóvedas de cantería de diversas tipologías, y también con soluciones de madera que, en el caso de los llamados artesonados, muchos con influencia mudéjar, alcanzan altas cotas de belleza y de virtuosismo técnico. Más raras son, pero también de interés patrimonial, las cubiertas de madera imitando las de piedra que entre nosotros tienen presencia en la parte gallega de la diócesis, comenzando por la del Santuario de Nuestra Señora de las Ermitas que además se policromó con temas marianos.

Relacionada con esta está la de la Iglesia de San Esteban de A Rúa, un edificio de buena arquitectura y dimensiones, con tres naves y una torre de planta cuadrada cuyo remate debió inspirarse en el de la torre de la Catedral de Astorga.

La nave central de esta iglesia se cubre con una elegante bóveda de cañón, pero de madera, ello abarataba el coste y además daba más seguridad al edificio ya que la fuerza de la misma sobre los muros, es mucho menor que siendo de cantería, dividida en siete tramos por arcos fajones meramente decorativos con casetones ornamentales. La relación con las Ermitas la documenta el hecho de ser el autor de la obra ruesa Juan Martínez Pita, un maestro con vinculación estrecha con el santuario. La realiza el año 1732. Ésta como en la que se inspira, debió de estar policromada porque sabemos que el mismo año el pintor Francisco Núñez Arias, cobraba por la pintura de la bóveda. Los reparos obligados por el paso del tiempo, el deterioro de la pintura y el cambio de gusto estéticos habrá sido la causa de estar hoy la madera en su color. Pero sin duda la armoniosa belleza de esta cubrición no deja de admirar y de acreditar con ella el intenso cariño de nuestras gentes por los lugares de la fe, de la eucaristía y de los sacramentos.

Miguel Ángel González García

XII CONSEJO PRESBITERAL DE LA DIÓCESIS DE ASTORGA

El pasado miércoles 7 de junio tuvo lugar el XII Consejo Presbiteral de nuestra Diócesis.

Comenzando a las 10:30 de la mañana con el rezo de la Hora Tercia para continuar con las enmiendas y la aprobación del acta de la reunión anterior que había tenido lugar en 1 de marzo de 2023.

El segundo punto del día fue la Pastoral de las exequias, donde D. Ángel Marino García Cuesta, Capellán de los Tanatorios del Arzobispado de Burgos ofreció una ponencia sobre la experiencia que están desarrollando y tras ella tuvieron tiempo de diálogo.

A la vuelta del descanso prolongaron el diálogo sobre la atención pastoral en los funerales, una posible normativa para la relación con los tanatorios, las exequias con cenizas, los distintos tipos de registros en los libros parroquiales, entre otros.

El Vicario de Pastoral presentó el borrador del Plan Diocesano de Pastoral en el que están trabajando desde el Consejo Pastoral Diocesano desde hace más de un año.

Momento durante el XII Consejo Presbiteral

La Administración Diocesana les había hecho una propuesta para las celebraciones durante el verano en las parroquias rurales de Revitalización de la Campaña de la Iglesia Diocesana. En este momento hicieron una valoración sobre su puesta en marcha.

Para concluir la jornada, mantuvieron un diálogo con el Sr. Obispo en el que les dio una serie de informaciones y terminaron con ruegos y preguntas.

DÍA DE LA CARIDAD

El pasado domingo 11 de junio, coincidiendo con la Solemnidad del Corpus Christi, la iglesia celebraba también el Día de la Caridad. Este año bajo el lema "Tú tienes mucho que ver. Somos oportunidad. Somos esperanza"

Desde Cáritas nos recordaban que en medio de una realidad compleja y dolorosa en la que acompañamos a quienes más sufren, a quienes necesitan recuperar derechos y restaurar sus vidas, estamos llamados a comunicar esperanza desde el amor cristiano que da sentido a nuestra misión, para que todas las personas vean que es la fuerza del amor la que todo lo cambia y lo transforma.

Este año se celebró el Día de la Caridad con el propósito de interpelar e invitar a tomar parte en la vida social que compartimos creyentes y no creyentes, para abrir nuestra mente y reenfocar la mirada, para ver juntos esa otra realidad del mundo de la que formamos parte: muchas personas no pueden acceder a los mismos derechos, viven en desventaja por muchas razones, los que viven en la tristeza, la soledad y la pobreza.

La realidad que se ve. Tras la pandemia, la guerra de Ucrania, la crisis migratoria y millones de refugiados, la inflación, la crisis energética y los desastres naturales, son miles de personas en nuestras ciudades y pueblos malviven con escasos recursos y poco a poco van pasando a las filas de los olvidados, de los que no tienen acceso a una vida digna en derechos y oportunidades. La realidad es abrumadora. Cada día se hace más difícil sostener la mirada para ver esta realidad que tan bien nos detalla el Informe de Cáritas y la Fundación Foessa.

Estos días hablamos con D. Francisco Turrado, Delegado de Pastoral Caritativa y Social de nuestra Diócesis con motivo del Día de la Caridad. Nos comentaba que comenzaban a preparar el Día de la Caridad una vez recibidos en nuestra Diócesis tanto el lema como los materiales desde Cáritas España y en ese momento se comienzan a repartir por las Cáritas de las UPAs de nuestra Diócesis junto con una carta enviada por delegado para empezar a programar el trabajo para estos días.

Nos comentaba que de las 11 Unidades de Pastoral que comprenden nuestra Diócesis, se han formado equipo en 9 de ellas donde se ha trabajado y está trabajando con un esfuerzo especial ya que el poner un equipo a caminar conlleva un aprendizaje, una pequeña formación que no es rápida en el tiempo. Lo importante es que el equipo pueda hacer un estudio sobre las necesidades de la zona, lo que hay que trabajar para poder desarrollar bien la caridad.

Haciendo referencia al lema que este año lleva frases muy positivas referidas al sentido de la vista, nos comentaba que estamos viviendo un momento de mucho contagio de la cultura individualista y que de alguna manera está produciéndose hoy lo que se llama "fatiga de solidaridad" y desarrollándose por tanto la cultura de la indiferencia que tanto reclama el Papa Francisco, y justamente esta cultura se caracteriza por mirar hacia otro lado cuando no nos toca de cerca. La campaña de Cáritas nos invita a abrir los ojos a una realidad más grande, no sólo a nuestro alrededor o en nuestra localidad.

La realidad de nuestra Cáritas Diocesana es diferente a la de las Cáritas urbanas ya que nuestra Diócesis es más rural. La realidad es que existe pobreza, pero no tan alarmante. Se están tratando de afrontar de la mejor manera posible a través de recursos propios o de programas que se están llevando a cabo. En la Atención primaria, como la denominamos nosotros, estamos atendiendo a personas que acuden a Cáritas con alguna emergencia o situación puntual, sea de alimentación o de otro calado, y después estamos desarrollando otros programas de ayuda financiados con fondos propios o subvencionados. De las personas que se han beneficiado este año del programa de acogida, han sido atendidas a unas 1886 personas, algo menos que el año pasado, pero al incrementarse los costes y las necesidades, los recursos que tenemos empiezan a ser escasos y además los fondos europeos se están reduciendo y tienen a ser eliminados lo que va a conllevar un problema para estas personas.

"Lo más importante es que nos concienciemos que el servicio que presta Cáritas es un servicio universal para todo tipo de gente, creyentes y no creyentes, hay que concienciarse que no sólo se puede colaborar un día puntual con un donativo, sino haciéndose socio, con donaciones a lo largo del año." Recordaba D. Francisco Turrado.

JUSTAS MEDIEVALES EN HOSPITAL DE ÓRBIGO

Don Suero de Quiñones llama una vez más a recuperar los sólidos valores de edad media.

Una misa solemne en rito latino se presentó como referente de la presencia y acción del misterio de Dios actuante en tantos que llegaron a santidad o al menos a ser impregnados de sólido pensamiento y valores en favor de sociedades que, desde ellos fueron edificadas y llegaron testimonio imborrable que llega hasta nuestros días, reclamando actualización para evitar que el llamado pensamiento débil del transhumanismo nos siga perjudicando.

Los nobles caballeros de la edad media, en grado máximo don Suero de Quiñones, lo vivieron así desde su conexión con la fuente del amor de Dios a través del respeto sagrado al domingo en que se paralizaba la contienda que había sido iniciada con previa celebración de la Eucaristía, para poder testimonial con su Gesta que el amor a la mujer por el deseada y amada, debe ser igualitario, complementario y prolongado en fecundidad.

¿Dónde encontrar mejor y más auténtico feminismo?

Una magna exposición en museo parroquial adosado a la Iglesia, promovida por la Fundación Fundos aportó valiosa documentación original de todo el proceso histórico que llevó a Don Suero a tanta grandeza y legado.

Don Miguel de Cervantes pudo venir desde su refugio en Sanabria a contrastar con esta Gesta su pensamiento reproducido en su magna obra del Quijote, en continuidad a través de su gran aventura de "desfacer entuertos" encontraste con las ideas que el Renacimiento emergente no podía aportar con su despertar técnico – constructor, la razón enferma del positivismo y la aniquilación del espíritu.

¿No tendremos aquí una premonitora advertencia de lo que pueda ocurrir con la obsesionada idea centrada en posible futuro dominado por la inteligencia artificial tan prometedora como inhumana?

En paralelo con esta exposición se presenta también gráficos de la acción evangelizadora y social de la Orden de Malta iniciada en el siglo XII. En Hospital de Órbigo para con pobres y peregrinos a Santiago creando en esta localidad Hospital y Encomienda de terrenos para desarrollo de la población.

Multitudinaria asistencia no aminorada a pesar de su repetición anual. Pacífica, con vivencial y siempre con mensaje actualizado. ¡Sea!

Manuel González párroco

UNA PASTORAL OPORTUNA

A nadie se nos escapa que cada día resulta más difícil llegar a nuestra masa de cristianos. Muchos de ellos, metidos en un mundo de simples ráfagas publicitarias, tienen la costumbre de despachar a la ligera los asuntos esenciales de la vida. La política, los negocios, la farándula los envuelven con sus tips y su reduccionismo de tal manera que emiten sentencias o asumen decisiones sin saber de qué van.

Y estamos acostumbrados los sacerdotes a ver las iglesias llenas cuando muere el vecino, o un familiar cercano. Aunque algunos tienen la horrible e ineducada manía de quedarse a las puertas del templo hablando de todo menos del muerto o de lo que nos enseña la misma muerte, otros entran para estar por solidaridad al lado de los deudos.

Sucede lo mismo en las fiestas patronales y en otros sucesos litúrgicos. Pienso que son momentos providenciales para interpelar a todos con amabilidad y firmeza. Ojalá lográsemos al menos que dudasen de su anomía confesional. Para ello debemos aprovechar esos instantes en los que al menos por educación guardan silencio para pedirles que ante el cuerpo del amigo que se fue se pregunten cómo viven ellos, qué hacen para sentirse útiles, a qué le dan más importancia.

Yo suelo invitarles a pedirle a Dios la "salud del cuerpo y del alma". Y con metáforas y algunas crudezas que contemplamos a diario en quienes simplemente se limitan a decir que "es lo que hay", trato de convencerlos a todos de que nadie es realmente dichoso si alimenta su estómago con fruición y gula, y no busca con la misma inquietud llenarse por dentro.

No les parecerá mal invitar a todos a que se pregunten a sí mismos si son realmente felices tal como conciben la vida cotidiana. O si limitarse, como hacen muchos, a comer, dormir, tomar unas copas o ver el partido de fútbol, les aquieta y satisface. Cuando se les interpela de esta manera suelen guardar silencio. Buena señal.

Lamento que habitualmente en estos momentos cruciales de la liturgia y las celebraciones de la religiosidad popular soltemos arengas teológicas, y dejemos a un lado una catequesis cercana y realista.

Manuel Díaz Álvarez

NO SOMOS "COMO OVEJAS SIN PASTOR". SE TRATA DE VIVIR COMO "PROPIEDAD DE DIOS".

El Domingo y la Eucaristía nos identifican como cristianos. El pacto de amor de Dios hay que vivirlo allá donde estemos, "***para que viendo nuestras buenas obras den gloria al Padre que está en los cielos***". No hay lugar, pues, para la vanagloria. Y enviados con la tarea de los Doce: ir para estar entre la gente, para curar acompañando, sanar compartiendo, dar vida amando, limpiar poniéndose en el lugar del otro, arrojar demonios iluminando conciencias, siendo sanamante críticos y profetas de buenas noticias...

1ª Lectura: ÉXODO 19,2-6a

En aquellos días, llegaron los hijos de Israel al desierto del Sinaí y acamparon allí, frente a la montaña. Moisés subió hacia Dios. El Señor lo llamó desde la montaña diciendo: -Así dirás a la casa de Jacob y esto anunciarás a los hijos de Israel. «Vosotros habéis visto lo que he hecho con los egipcios y cómo os he llevado sobre alas de águila y os he traído a mí. Ahora, pues, si de veras me obedecéis y guardáis mi alianza, seréis mi propiedad personal entre todos los pueblos, porque mía es toda la tierra. Seréis para mí un reino de sacerdotes y una nación santa».

Notas: Dios nos ha elegido y constituido en pueblo suyo: ***"Si de veras me obedecéis y guardais mi alianza, seréis mi propiedad personal entre todos los pueblos, porque mía es toda la tierra. Seréis para mí un reino de sacerdotes y una nación santa***". Hay que asumirlo consecuentemente. La llamada que se nos dirige se traduce: **¿Queréis ser mis manos y mis pies, mi corazón y mi presencia en medio del mundo**?

Salmo responsorial 99,1b-3.5

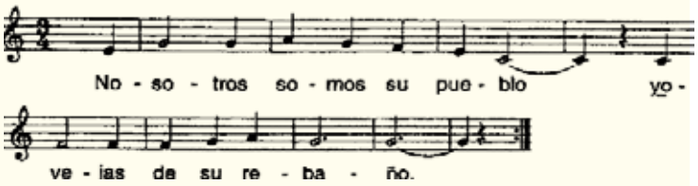

2ª Lectura: ROMANOS 5,6-11

Hermanos: Cuando nosotros estábamos aún sin fuerza, en el tiempo señalado, Cristo murió por los impíos; ciertamente, apenas habrá quien muera por un justo; por una persona buena tal vez se atrevería alguien a morir; pues bien: Dios nos demostró su amor en que, siendo nosotros todavía pecadores, Cristo murió por nosotros. ¡Con cuánta más razón, pues, justificados ahora por su sangre, seremos por él salvados del castigo! Si, cuando éramos enemigos, fuimos reconciliados con Dios por la muerte de su Hijo, ¡con cuánta más razón, estando ya reconciliados, seremos salvados por su vida! Y no solo eso, sino que también nos gloriamos en Dios, por nuestro Señor Jesucristo, por quien hemos obtenido ahora la reconciliación.

Ricardo Fuertes

Evangelio: MATEO 9,36-10,8

En aquel tiempo, al ver a las muchedumbres, se compadecía de ellas, porque estaban extenuadas y abandonadas, «como ovejas que no tienen pastor». Entonces dice a sus discípulos: -La mies es abundante, pero los trabajadores son pocos; rogad, pues, al Señor de la mies que mande trabajadores a su mies. Llamó a sus doce discípulos y les dio autoridad para expulsar espíritus inmundos y curar toda enfermedad y toda dolencia. Estos son los nombres de los doce apóstoles: el primero, Simón, llamado Pedro, y Andrés, su hermano; Santiago, el de Zebedeo, y Juan, su hermano; Felipe y Bartolomé, Tomás y Mateo el publicano; Santiago el de Alfeo, y Tadeo; Simón el de Caná, y Judas Iscariote, el que lo entregó. A estos doce los envió Jesús con estas instrucciones: -No vayáis a tierra de paganos ni entréis en las ciudades de Samaría, sino id a las ovejas descarriadas de Israel. Id y proclamad que ha llegado el reino de los cielos. Curad enfermos, resucitad muertos, limpiad leprosos, arrojad demonios. Gratis habéis recibido, dad gratis.

COMENTARIO DEL EVANGELIO

Con el evangelio de hoy y el del próximo domingo retomamos la lectura, que en este ciclo "A", venimos haciendo del evangelio de Mateo. Nos encontramos al final de la primera sección (Mt 4,17 – 11,1). Las palabras del sermón del monte y los milagros o signos liberadores, que las avalan, han servido para tomar conciencia de la situación del pueblo: hay mucho sufrimiento, cansancio hasta la extenuación abandono y desconcierto, "*como ovejas sin pastor*". Es esta una imagen bíblica muy conocida para los oyentes, que evoca los momentos más duros del sufrimiento del pueblo. Esto despierta en el Señor la compasión y la misericordia entrañable. De nuevo Jesús mostrándonos el rostro más genuino del Padre, compasivo y misericordioso, que sufre viendo el dolor del pueblo (Cfr. Ex 3;7-9).

Esto nos sitúa ante una cuestión importante, también en nuestro momento actual. ¿Cómo hacemos nosotros el análisis de nuestra realidad? ¿Partimos del proyecto de vida, propuesto con toda claridad y sin concesiones en el sermón del monte? Es el proyecto de las bienaventuranzas, del amor incluso a los enemigos, de la supremacía de la persona sobre las leyes etc … lo que de verdad queremos y buscamos para nuestra vida y para nuestro mundo?

¿Ponemos como aval de ese discurso una práctica liberadora como la de Jesús, siendo pobres con los pobres, sufriendo con los que sufren, amando a todos y luchando todos juntos por romper las cadenas que esclavizan al hombre de hoy? ¿Nos mueve la com-pasión y la misericordia?

Jesús, por lo demás, nos propone comenzar por el principio: "*–La mies es abundante, pero los trabajadores son pocos; rogad, pues, al Señor de la mies que mande trabajadores a su mies*".

Todos hemos de estar atentos a la llamada de Dios, que luego él escoge a quien quiere para el servicio que él tenga destinado.

Pio Santos Gullón

En el Bierzo, en el municipio de Cacabelos, está San Clemente (distinto de San Clemente de Valdueza), rodeado de viñedos. Su pequeña iglesia, bien conservada y restaurada, carece de retablos. Presiden el presbiterio dos papas: San Pedro y San Clemente, que fue uno de sus sucesores muy cercanos. San Clemente es el patrono, pero también celebran San Pedro.

San Clemente

Templum libri

LA FE CRISTIANA EXPLICADA (NUEVA ED.)

Segunda edición en español de esta importante obra basada en el Catecismo de la Iglesia Católica. El texto cubre los principios básicos de la fe y lo que significa ser católico a lo largo de 25 capítulos con temas como: la Santa Iglesia Católica; la Santísima Trinidad; el Misterio Pascual; la Bendita Virgen María; los Sacramentos y las oraciones; moral cristiana y la llamada universal a la santidad, doctrina social… Los autores son el español **Jaime Socías**, ordenado sacerdote en 1978 y el estadounidense **Scott Hahn**, conocido escritor, teólogo y católico converso en la Pascua de 1986. Muchas personas, usando las palabras de su esposa, han empezado a llamarlo "**Lutero a la inversa**", ya que un gran número de pastores protestantes y los eruditos de la Biblia a partir de entonces han seguido su ejemplo en la conversión al catolicismo. Su esposa Kimberly Hahn se convirtió algo más tarde, entrando en la Iglesia Católica en la Pascua de 1990. (ED. EDIBESA)

AGENDA

Domingo 18 de junio

12:30h Visita Pastoral a Viana do Bolo. 18:00h Vilariño de Conso. 19:00h Santa Mariña da Ponte

Lunes 19 de junio

19:00h Visita Pastoral Ramilo

20:00h Celebración de la Santa Misa en Penouta.

Martes 20 de junio

19:00h Visita Pastoral a Froxais.

20:00h Celebración de la Eucaristía en Punxeiro.

Miércoles 21 de junio

19:00h Fornelos de Cova. 19:30h Covelo

20:00h San Mamede de Viana. Misa.

Jueves 22 de junio

16:00h Consejo Episcopal y Arciprestes en Astorga.

Viernes 23 de junio

17:30h Edroso.18:00h Quintela de Edroso.

19:00h San Martiño de Viana. 20:00h Mourisca. Misa.

Sábado 24 de junio

11:30h Celebración de la Santa Misa en Edrada.

13:00h Celebración de la Eucaristía en Grixoa.

16:30h Consejo Pastoral Diocesano.