DÍA 7
LA IGLESIA HOY
DIOCESIS DE ASTORGA
DOMINGO
15 DE DICIEMBRE
DE 2019
AÑO LXXI. Nº 3682

"TU SOLIDARIDAD CAMBIA EL MUNDO"

Como cada año, y ya van 57, Cáritas Diocesana de Astorga celebra su tradicional Campaña Navideña a través de las emisoras COPE de la Diócesis.

Los días 16 y 17 de diciembre conecta con tu emisora COPE más cercana, Astorga o Ponferrada, y deja tu donativo. Este año, como novedad, también puedes dejar tu aportación a través de nuestras **redes sociales.**

Página 3

EDITORIAL

Cuidar la tierra

La celebración de la Cumbre del Clima en España ha puesto entre nosotros muy de actualidad la preocupación por el futuro de nuestro planeta. No es solo cuestión de pensar en nuestra situación actual, sino también en las futuras generaciones. Y, aunque no todos se pongan de acuerdo a la hora de abordar el problema del calentamiento global y sus consecuencias, el tema es serio y preocupante, independientemente de que no siempre se vea clara la frontera entre los argumentos políticos y los científicos.

En todo caso la tierra, por grande y fuerte que parezca, es muy vulnerable y hay que cuidarla. En este sentido los católicos tenemos motivos para sentirnos orgullosos de nuestro Papa Francisco. Nadie podrá negarle su actuación profética a la hora de escribir su encíclica **"Laudato si"** sobre el cuidado de la casa común. Es posible que muchos no entendieran por qué el Papa dedicaba un documento al tema ecológico. Pero ahora es el momento de volver a leerla o de leerla por primera vez, si es que no se la ha leído.

Ignoramos si los participantes en la Cumbre del Clima habrán tenido en cuenta este importante documento del magisterio de la Iglesia, pero en honor a la verdad, podemos decir que se hace imprescindible su lectura, que no tiene desperdicio. No es precisamente un documento breve y superficial y, desgraciadamente serán minorías quienes lo estudien, pero no vendría mal que todos le hincáramos el diente. No es cuestión de hacer de la ecología una religión, sino de comprender que la auténtica religión ha de tener sus consecuencias para la ecología. "La hermana tierra –dice el Papa- clama por el daño que le hacemos a causa del abuso de los bienes que Dios ha puesto en ella… Nuestro propio cuerpo está constituido por elementos del planeta, su aire es el que nos da el aliento y su agua nos vivifica y restaura".

Día 7

El Tweet del Papa

Papa Francisco @Pontifex_es

La cercanía al Señor invita a nuestro corazón a acercarse con amor a nuestros hermanos y hermanas, a tener una actitud de compasión hacia todos.

Papa Francisco AUDIENCIA GENERAL *Plaza de San Pedro* Miércoles, 4 de Diciembre de 2019

Queridos hermanos y hermanas:

Seguimos nuestra catequesis sobre el libro de los Hechos de los Apóstoles. Hoy contemplamos a Pablo en Éfeso y Mileto, en los momentos finales de su apostolado en Asia menor. En ese tiempo, el testimonio de Pablo hizo presente a Jesús en medio de su pueblo, comunicando la vida nueva que el mismo apóstol había recibido. Los prodigios y la efusión del Espíritu a través de los sacramentos manifestaban la fuerza salvífica del Evangelio.

Con tales portentos, Dios desenmascaró a los que querían usar el nombre de Jesús para el propio provecho, mostrando al pueblo la debilidad de las artes mágicas. Muchos abrazaron la fe y repudiaron tales prácticas. Los fabricantes de ídolos se sintieron amenazados y reaccionaron violentamente contra Pablo, pero sus denuncias no fueron acogidas. El mensaje es claro: la magia es incompatible con la fe; Dios no se da a conocer a través de las prácticas ocultas, sino que se nos revela como amor gratuito. Quien elige a Cristo se abandona confiado en las manos de Dios.

En Mileto, Pablo pronunció un discurso de despedida a los ancianos venidos de Éfeso. En sus palabras, destacaba que el servicio humilde y desinteresado fue una pauta durante todo su ministerio y que se abandonaba al Espíritu Santo que lo conducía a Jerusalén, para ser probado. A los ancianos les confió la grey redimida con la sangre de Cristo, amonestándolos sobre su misión de custodios. Para esta tarea, los encomendó a Dios y a su palabra de gracia, fermento de desarrollo y de santidad en la Iglesia, y, por último los invitaba a trabajar para no ser de peso a nadie.

(Foto: Vatican Media)

FORMACIÓN RELIGIOSA

La "revolución" de León XIII

A la muerte de Pío IX, en 1878, le sucede un Papa anciano que no prometía duran muchos años ni hacer grandes cambios, pero su pontificado duró veinticinco años. En un primer momento se limita a criticar el socialismo, a animar a los ricos a ayudar a los pobres, amenazándolos con el castigo eterno, e invitando a los pobres a la resignación y a esperar el premio del cielo.

Pero a partir de este momento, católicos muy clarividentes ya están convencidos de la insuficiencia del planteamiento caritativo asistencial, aunque no encontraban el camino adecuado en lo referente al asociacionismo obrero, a la intervención estatal y a la fijación del salario justo… El Papa sabía escuchar y recogía las inquietudes de sus visitantes. Así mismo daba mucha importancia a la colaboración y poco a poco se fue preparando el camino para la gran encíclica "**Rerum Novarum**" (1891).

A los 43 años de publicarse el Manifiesto del Partido Comunista, el papa León XIII publica esta encíclica, que será el comienzo de una nueva etapa. Se puede decir que el mismo León XIII evolucionó en su manera de pensar. Por fin la Iglesia se pronuncia con claridad expresando los principios básicos para cortar los prejuicios con que hasta entonces habla contra los trabajadores.

La encíclica se puede resumir en estos puntos:

– Se describe la situación esclavizante de los obreros, oprimidos por los ricos.

– Se rechaza la solución socialista. Se subraya el derecho del obrero a la propiedad privada, sin olvidar la función social que ésta tiene.

– Se critica al socialismo desde el punto de vista de la familia.

– Se critica al Estado clasista que atiende únicamente a los ricos.

– Se atribuye al Estado la obligación de promover la prosperidad pública y privada.

– Se rechaza definitivamente el antiguo punto de vista que tomaba el problema social por un caso más de caridad o de limosna, reconociendo el derecho de los trabajadores a luchar por un salario justo, incluso mediante la huelga.

– Se defiende el establecimiento de jornadas razonables de trabajo y el derecho al descanso.

– Se condena la lucha de clases. Pero se reconoce a los obreros el derecho a asociarse para defender sus intereses e, incluso, en asociaciones compuestas exclusivamente por obreros.

– Y tampoco faltan en la encíclica las oportunas observaciones que hacen referencia al sentido cristiano de la vida.

En aquella época la Rerum Novarum despertó un enorme entusiasmo. Y, desde luego, fue el principio de una nueva era. La puesta en marcha de estos principios cristianos tuvo una inmensa repercusión en la creación de una sociedad más justa. El posterior Magisterio de la Iglesia ha seguido desarrollándola. Es lo que llamamos la Doctrina Social de la Iglesia.

Máximo Álvarez Rodríguez

DÍA 7 PUBLICACIÓN SEMANAL DE LA DIÓCESIS DE ASTORGA

Edita: Obispado de Astorga
Directora: Mª Ángeles Sevillano
Redactor-Jefe: Ricardo Fuertes Vega

e-mail: dia7@diocesisastorga.es
Dirección: C/ El Carmen, 2 - 24700 - ASTORGA
Teléfono: 987 61 53 50 (extensión 226)
Día 7: www.diocesisastorga.es

Suscripción anual con envío a domicilio: 15 Euros
Número de cuenta: BSCH: 0049 4625 70 2416333098
Cabecera: Imagen MAS
Depósito legal: LE 167-77

Colabora con DÍA 7

Si has estado presente en un acontecimiento de tu parroquia, grupo, movimiento...

ENVÍANOS TU NOTICIA

13 TV

Sólo tienes que enviarnos un correo electrónico con el texto de la noticia y una foto ilustrativa y la incluiremos en nuestra revista diocesana.

Envíanoslo a:
dia7@diocesisastorga.es // medioscomunicación@diocesisastorga.es

57 CAMPAÑA NAVIDEÑA DE CÁRITAS

Como viene siendo habitual en estas fechas de diciembre, Cáritas celebra, una vez más, su campaña radiofónica navideña. Este año el lema es ***Tu solidaridad cambia el mundo. No mires para otro lado.***

La celebración del Nacimiento del Señor, nos recuerda que Dios se hace hombre, se hace uno de nosotros. Jesús con su vida y su mensaje nos enseña que Dios es nuestro Padre y que todos somos sus hijos y por lo tanto hermanos unos de otros.

Esto que lo decimos fácilmente tiene unas consecuencias que si las pensamos un poco nos hacen reflexionar. No podemos mirar para otro lado cuando nuestro hermano sufre, lo está pasando mal, necesita de nuestra ayuda.

Todos hemos pasado por momentos difíciles en los que la ayuda de alguien que estaba cerca, que se ha dado cuenta, que se ha puesto a nuestro lado y ha caminado con nosotros ha sido decisiva para ayudarnos a salir del bache, a seguir caminando con esperanza y ánimo.

En estas fechas cercanas a la Navidad, parece que esto se hace más urgente, más necesario, nos hacemos más sensibles.

¿Seremos capaces de mirar a nuestro alrededor, de tender la mano, de ofrecer nuestra ayuda a aquellos que lo necesitan?

Desde Cáritas queremos hacer posible que las personas más vulnerables sientan esta cercanía, esta mano amiga que acoge y acompaña, en todo momento, pero especialmente en estas fechas en las que celebramos el Nacimiento de Jesús, pero solos no podemos, ¿Nos ayudas?

Tu solidaridad, la mía, la suya, ... es importante, puede que sólo cambie un pequeño rincón de este mundo, pero… si no la tenemos… quedará sin cambiar.

No miremos para otro lado.

Los días 16 y 17 de diciembre, de 7 a 9 de la tarde, conecta con la COPE. Te esperamos.

Inmaculada del Peso
Directora de Cáritas Diocesana de Astorga

CAMPAÑA DE CÁRITAS 2018

Nuestro querido y recordado Obispo, D. Juan Antonio Menéndez, era un fiel defensor de Cáritas, de la alabor que realiza, y también de los medios de comunicación sobre todo de su querida COPE.

El año pasado el Sr. Obispo clausuraba la que sería su última campaña de Cáritas reclamando un mayor compromiso del voluntariado social además de anunciar en su mensaje de Navidad a todos los radioyentes que en el mes de abril de 2019 se celebraría una Jornada de Voluntariado Social en la Diócesis para impulsar la labor de Manos Unidas y Cáritas, y además lanzaba unas palabras de apoyo a los habitantes del Bierzo, tras esa multitudinaria manifestación del domingo reclamando un futuro para esta comarca. Por último, D. Juan Antonio felicitaba la Navidad, incluso en gallego, nombrando todas y cada una de las zonas pastorales que forman nuestra extensa Diócesis.

La recaudación de la campaña radiofónica nº 56 era de 34.604 euros

La campaña radiofónica de Navidad de Cáritas Diocesana de Astorga finalizaba el martes 18 de diciembre de 2018 con una recaudación de 34.604 euros, a través de los donativos recogidos en las tres emisoras de la Cadena COPE de la Diócesis: Cope Astorga, Cope Bierzo y Cope Valdeorras. Dos días de campaña y 82 donativos recibidos vía telefónica o presencial. En 2018 lejos nos quedamos de los 43.656 euros de 2017.

¡COLABORA!
"TU SOLIDARIDAD CAMBIA EL MUNDO"
¡NO MIRES A OTRO LADO!

Clausura de la Campaña 2018 con D. Juan Antonio

Los equipos de preparación al matrimonio de la Diócesis analizaron la evolución de los cursillos prematrimoniales que actualmente se imparten

El 16 de noviembre se celebró en el Obispado de Astorga una reunión de los equipos de preparación al matrimonio (cursillos prematrimoniales) de toda la Diócesis, presidido por don Carlos Fernández.

El objetivo era revisar qué tipo de cursillo se está ofreciendo en cada zona de la Diócesis y debatir lo que se lleva a cabo en cuanto a temas, metodología, equipo del cursillo y perfil de los participantes.

Esta acción, que se enmarca en el Plan diocesano de Pastoral y dentro de la Pastoral de Familia, persigue encontrar la homogeneidad de los cursillos en todo el territorio diocesano, así como analizar pros y contras del método que actualmente se lleva a cabo, y ponerlo de acuerdo con los últimos criterios que han sido aprobados en la Conferencia Episcopal.

En la reunión se constató el problema con el que se encuentran en algunas zonas para que los laicos se incorporen a la impartición del cursillo. En otras zonas, el problema está en la escasez de matrimonios católicos que se celebran. Y en todos, que la situación de las parejas que acceden al matrimonio católico ha cambiado radicalmente de unos años a esta parte, ya que muchos de ellos ya conviven y tienen hijos.

Asimismo, se puso de relieve la parte más positiva de los encuentros de preparación al matrimonio, que es cómo la percepción de las parejas que va a contraer matrimonio católico cambia notablemente al asistir a los cursillos, a los que suelen llegar con una idea preconcebida alejada de la realidad.

Ante esas realidades actuales, en un próximo encuentro se analizarán las situaciones concretas que sea preciso revisar en cada zona de la Diócesis y que consigan llevar a cabo una homogeneización de estos cursillos con el fin de que atiendan a la realidad más actual posible.

Equipos de preparación al matrimonio.

ASAMBLEA ANUAL DE CÁRITAS LA BAÑEZA

En ella participaron el Delegado y el Administrador diocesanos de Cáritas.

Caritas Interparroquial de La Bañeza celebró el martes 26 de noviembre, en los salones de la casa parroquial de Santa María, la Asamblea Anual de Socios, Voluntarios y colaboradores, con la asistencia del Delegado Diocesano Francisco Turrado, el Administrador, José Antonio Hernández , el párroco de Santa María, Jerónimo Martínez y miembros de la Junta de Cáritas.

El Director de Cáritas Interparroquial de La Bañeza, Benito Crespo, después de las palabras de bienvenida, agradeció a todas las personas, socios, voluntarios, colaboradores y entidades que a lo largo del año han colaborado con esta organización de una u otra manera. Poco a poco fue desgranando y exponiendo a los asistentes los diferentes programas que Cáritas está realizando en beneficio de las personas más necesitadas y desfavorecidas de La Bañeza y Comarca y también comentando las diferentes campañas que se realizaran de cara a la Navidad, como operación kilo, campaña radiofónica, recogida de alimentos en las parroquias de El Salvador y Santa María, etc. Terminando con un diálogo.

Benito Crespo

Directos Cáritas Interparroquiel de la Bañeza

Momento de la Asamblea.

AÑO JUBILIAR DEL VENERABLE ÁNGEL RIESCO CARBAJO

En lo que queda de 2019 y hasta el 22 de noviembre de 2020 se podrá ganar la Indulgencia Plenaria en los templos abajo mencionados.

La Penitenciaria Apostólica ha concedido Indulgencia Plenaria, bajo las condiciones acostumbradas (confesión sacramental, comunión eucarística y oración por las intenciones del Sumo Pontífice), a los fieles, que verdaderamente arrepentidos, acudan devotamente en forma de peregrinación a los templos jubilares abajo indicados y en las fiestas jubilares por circunstancias especiales, o bien transcurran antes los restos del Venerable un congruo espacio de tiempo dedicándose a meditaciones devotas, concluyendo con la oración del Padre Nuestro, el rezo del Símbolo de la Fe e invocaciones a la Santísima Virgen María y al Venerable Ángel Riesco Carbajo, Obispo.

Primera Misa pontifical de D. Ángel (1958)

TEMPLOS JUBILARES

Parroquia de Santa María de La Bañeza, donde reposan los restos mortales del Venerable.

Capilla de la casa Central del Instituto. Ciudad Misioneras. La Bañeza.

Casa-Hogar de las Misioneras Apostólicas de la Caridad en la ciudad de Astorga.

Casa Sede del Instituto en:
Rosario de Santa Fe (Argentina)
Guadalajara (México)
Lima (Perú)

FECHAS JUBILARES

24 de noviembre Apertura del Año Jubilar

19 de marzo San José, Patrono del Instituto.

1 de mayo Fundación de las Misioneras

11 de mayo Ordenación Episcopal de D. Ángel

2 de julio Fallecimiento

5 de julio Declaración de Venerable

9 de julio Nacimiento

13 de julio Bautismo

25 de julio Ordenación Sacerdotal

22 de agosto Primera Misa

22 de noviembre Clausura del Año Jubilar

REUNIÓN ANUAL DE FORMACIÓN DE MANOS UNIDAS EN ASTORGA

El miércoles 27 de noviembre tenía lugar la reunión anual de formación de Manos Unidas de Astorga, en la Residencia de Las Misioneras Apostólicas de la Caridad de la Calle San Javier.

En la primera parte del encuentro el consiliario de esta organización, D. Marcos Lobato, dirigía la oración y, seguidamente el delegado diocesano de Apostolado Seglar y Pastoral Obrera, D. F. Javier Redondo, ofrecía a los asistentes una conferencia sobre la *Identidad de Manos Unidas.*

En la última parte del encuentro, el equipo directivo de Manos Unidas informaba sobre el estado actual de ingresos y gastos, de las Jornadas Nacionales celebradas en el Escorial en las que participaron el pasado mes de octubre y se les presentaba la nueva campaña del año 2020 que lleva por bajo lema. **"QUIEN MÁS SUFRE EL MALTRATO AL PLANETA NO ERES TÚ"**.

Asistentes a las jornadas

Momento de la ponencia de D. Javier Redondo

ADVIENTO PARA PREPARAR EL CAMINO

Esperar no significa estar inmóviles, pasivos. ***La espera nos brinda oportunidad de descubrir nuevos caminos.*** En ocasiones el egoísmo, la indiferencia o la desesperanza se convierten en piedras que obstaculizan nuestro andar. Por eso que se hace necesario reencontrar nuevos senderos que consideren no sólo nuestra propia vida sino también la realidad de aquellos y aquellas que nos rodean. La profecía de **Zacarías** motiva incorporar nuevos elementos que fortalezcan el compromiso y la responsabilidad con el mundo en nuestro quehacer como personas y como comunidad de hermanos y hermanas. El Adviento representa un tiempo de preparación que exige ***resignificar nuestra comprensión sobre el sentido de la vida que anunciamos, en qué consiste nuestra fe y cuáles son nuestras misiones*** en el mundo hoy.

Quien espera no mata el tiempo de puro aburrimiento. Está en tensión, aguarda, aspira a una meta. La meta de la espera anterior a la Navidad es la fiesta de nuestra humanación, del proceso de llegar a ser nosotros mismos, de nuestra unificación con Dios. La espera provoca en nosotros ***la dilatación de la mirada y la atención al instante, a lo que estamos viviendo*** en el momento presente, a las personas con las que estamos hablando. ***¡Aguardar conmueve nuestro corazón, lo ensancha!*** Nuestro anhelo nos dice que no nos bastamos a nosotros mismos. Tendemos hacia Quien hace palpitar con más fuerza nuestro corazón.

Hoy son muchas las personas que viven el tiempo de Adviento como una Navidad anticipada. Durante estas semanas, avivan el deseo incontrolable de comprar. Se dice que ***"ya vienen llegando los reyes y se llaman: Comprar, Gastar y Malgastar".*** Pero, ¡quien no puede aguardar se pierde lo importante! Quien tiene que satisfacer cualquier necesidad de inmediato será completamente dependiente de cada una de sus necesidades.

Esperar nos hace libres interiormente. Si podemos esperar hasta que nuestra necesidad sea satisfecha, también soportaremos la tensión que genera en nosotros la espera. Esto nos ensancha el corazón. Y además nos proporciona la sensación de que nuestra vida no es banal.

Cuando aguardamos algo misterioso, nos damos cuenta de que somos más de cuanto podemos darnos a nosotros mismos. ***La espera nos pone ante los ojos que lo verdadero nos tiene que ser regalado.*** Uno se alegra cuando espera a una persona a la que quiere. La alegría previa determina también el tiempo de Adviento: pretende invitarnos a ensanchar nuestro corazón en la espera. Pero no esperamos sólo nosotros; ***¡también Dios nos espera!*** Espera hasta que nos abramos a la vida y al amor. Cada uno de nosotros es esperado, es valioso. Dios mismo nos espera para levantarnos, con el fin de que podamos vivir realmente. Quien abre su corazón a Él, quien percibe su presencia escondida en él, puede experimentarlo. Y de un modo muy especial en el tiempo de Adviento.

-Fuertes-

DON MANUEL UNE SU PLUMA A UNA INCISIVA PASTORAL

Vida de una mujer venezolana que contribuyó a ofrecer la imagen de una Iglesia al servicio de los descartados.

Hace unos días Don Manuel me hizo entrega de su última publicación. Como individuo de Número de la Academia Internacional de Hagiografía, ha dejado muy en alto esa institución. La Presidencia de la misma ha dicho: "El Padre Manuel es nuestro más prolífico autor. Sus obras son las que más repercusión han tenido. Sabe unir la metáfora sanamente crispante y periodísticamente con garra con la fidelidad al dato histórico y a la definición a fondo de los personajes".

Cuando recibí esta biografía, preciosamente ilustrada, Don Manuel atendía a los casi noventa niños y adolescentes que acaban de iniciar su formación para recibir la primera comunión y la confirmación. Poco a poco, con su oportuno sentido del humor, su cercanía a los feligreses y su saber estar en todo, se ha ido ganando el afecto de los bembibrenses.

La Madre Isabel Lagrange, hija de padre francés y madre venezolana, va camino de los altares. Fundó la Congregación de Franciscanas del Sagrado Corazón de Jesús. Sus miembros están en casi todas las importantes ciudades de Venezuela, y en algunas zonas indígenas. Siempre rescatando la dignidad de la mujer, desde la infancia.

Don Manuel la ha definido como mujer digna, servicial y con carácter.

Ana Viloria Lanero

¡VEN. SEÑOR, A SÁLVANOS! LLÉNANOS DE TU LUZ

A las puertas de Navidad, la Liturgia invita a la ALEGRÍA MÁS GRANDE. Domingo de "gozo": Dios viene en persona, sigue viniendo, a salvarnos y sanarnos toda dolencia íntima; aunque gozo contenido, porque hemos de ejercitar la paciencia confiados en la protección divina, en la espera que se nos sostiene en medio de la crisis y la noche de la fe, discerniendo las huellas de Dios en el hoy de cada día. Es éste un lenguaje interpelante por observación mientras esperamos la llegada del Salvador.

1ª Lectura: ISAÍAS 35,1-6a.10

El desierto y el yermo se regocijarán, se alegrará la estepa y florecerá, germinará y florecerá como flor de narciso, festejará con gozo y cantos de júbilo. Le ha sido dada la gloria del Líbano, el esplendor del Carmelo y del Sarón. Contemplarán la gloria del Señor, la majestad de nuestro Dios. Fortaleced las manos débiles, afianzad las rodillas vacilantes; decid a los inquietos: «Sed fuertes, no temáis. ¡He aquí vuestro Dios! Llega el desquite, la retribución de Dios. Viene en persona y os salvará». Entonces se despegarán los ojos de los ciegos, los oídos de los sordos se abrirán; entonces saltará el cojo como un ciervo. Retornan los rescatados del Señor. Llegarán a Sión con cantos de júbilo: alegría sin límite en sus rostros. Los dominan el gozo y la alegría. Quedarán atrás la pena y la aflicción.

Notas: Dios nos invita a ser fuertes en la esperanza que nos sostiene: "Fortaleced las manos débiles, afianzad las rodillas vacilantes". Vendrán días de alegría y curación. El anuncio profético nos capacita para leer en la historia la voluntad de Dios; Él mismo, "viene en persona y nos salvará".

Salmo responsorial 145,6c-10

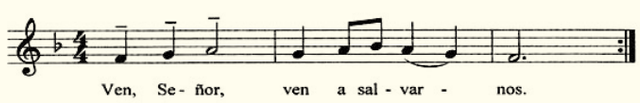

2ª Lectura: SANTIAGO 5,7-10

Hermanos. Esperad con paciencia hasta la venida del Señor. Mirad: el labrador aguarda el fruto precioso de la tierra, esperando con paciencia hasta que recibe la lluvia temprana y la tardía. Esperad con paciencia también vosotros, y fortaleced vuestros corazones, porque la venida del Señor está cerca. Hermanos, no os quejéis los unos de los otros, para no seáis condenados; mirad: el juez está ya a las puertas. Hermanos, tomad como ejemplo de resistencia y de paciencia a los profetas, que hablaron en nombre del Señor. .

Notas: La espera paciente de la venida gloriosa del Señor precisa "corazones fortalecidos", firmeza en los compromisos, discernimiento y constancia en las decisiones tomadas. La calidad de la espera se robustece con espíritu atento y vigilante. Santiago denuncia, también, el malestar que producen las murmuraciones en la convivencia.

Ricardo Fuertes

Evangelio: MATEO 11,2-11

En aquel tiempo, Juan, que había oído en la cárcel las obras del Mesías, mandó a sus discípulos a preguntarle:

- ¿Eres tú el que ha de venir o tenemos que esperar a otro? Jesús les respondió:

- Id a anunciar a Juan lo que estáis viendo y oyendo: los ciegos ven, y los cojos andan; los leprosos quedan limpios y los sordos oyen; los muertos resucitan y los pobres son evangelizados. ¡Y bienaventurado el que no se escandalice de mí! Al irse ellos, Jesús se puso a hablar a la gente sobre Juan:

- ¿Qué salisteis a contemplar en el desierto, una caña sacudida por el viento? ¿O qué salisteis a ver, un hombre vestido con lujo? Mirad, los que visten con lujo habitan en los palacios. Entonces, ¿a qué salisteis?, ¿a ver a un profeta? Sí, os digo, y más que profeta. Este es de quien está escrito: «Yo envío mi mensajero delante de ti, el cual preparará tu camino ante ti». En verdad os digo que no ha nacido de mujer uno más grande que Juan el Bautista; aunque el más pequeño en el Reino de los cielos es más grande que él.

Comentario

Otra figura señera del Adviento es Juan el bautista, que encarna lo más granado del profetismo del Antiguo Testamento. Él está dando paso al gran profeta y mesías esperado, Jesús. Él inaugura la nueva era de paz y justicia anunciada por todos los profetas y, muy en concreto, Isaías.

Todavía el Bautista centra su predicación en el pecado y su bautismo es de conversión de los pecados. Mientras que Jesús reconduce esta perspectiva y denuncia que el gran pecado es causar sufrimiento a las personas y por eso se centra en el dolor de las personas y ofrece salud y vida a los que sufren: cura a los enfermos, da vista a los ciegos, hace andar a los cojos….

Cuando a Juan, en la cárcel, le llegan noticias de Jesús, todavía le entran dudas de si será él, a pesar que Juan mismo le había presentado que venía como Mesías a cumplir las promesas proféticas. Los emisarios que envía para salir de dudas lo único que hacen es confirmarle que en él se realiza la promesa mesiánica. El Mesías pone así fin a los profetas de calamidades e inaugura la Buena Noticia del Reino en el que los protagonistas son los pobres (cojos, ciegos, enfermos, endemoniados, pecadores…).

Desde entonces nosotros estamos llamados a poner en el centro de nuestra preocupación a las personas y en primera línea a los pobres. Porque Cristo lo hizo así también nosotros estamos llamados a hacerlo con alegría, pues somos sus testigos alegres. En estos términos se expresa el Compendio de Doctrina Social de la Iglesia (CDSI) en su nº 183: *"La miseria humana es el signo evidente de la condición de debilidad del hombrey de su necesidad de salvación. De ella se compadeció Cristo Salvador, que se identificó con los más pequeños y reconocerá a sus elegidos en los que hayan hecho por los pobres"*

Pío Santos Gullón

En plena Maragatería, y por lo tanto no muy lejos de Astorga, Lagunas de Somoza, con sus dos barrios, el de Arriba y el de Abajo, reúne las típicas características de los pueblos de la comarca, con sus casas de piedra color ocre y tejados color naranja, mezclándose las tierras de secano con la sufrida arboleda. La iglesia de Lagunas, con su portada románica, tiene por patrona a la Asunción. Es una construcción espléndida. El retablo mayor, del siglo XVI, con 13 tablas a pincel, de estilo renacentista refleja en sus pinturas, escenas de la vida de Jesús y de la Virgen, pintadas por Hernán Pabón al estilo de Berruguete. También cuenta con una imagen de Santo Toribio y la Ermita de San Roque.

Lagunas de Somoza

Templum libri

EL DÍA DE REYES. CUENTOS DE NAVIDAD

Hoy en día la Navidad lleva aparejada un buen número de costumbres, tradiciones, relatos e incluso películas que se repiten año tras año. Pero si hay algo que refleja las historias y costumbres que nos contaron nuestros padres y abuelos, o que vivimos en nuestra propia infancia, son los cuentos españoles de Navidad. A inicios del XIX, autores tan notables como Bécquer, Pardo Bazán, Echegaray, Valle-Inclán o Azorín, además de muchos otros menos populares, escribieron pequeñas historias navideñas en las que plasmaron recuerdos familiares, vivencias personales, episodios que reflejan hermosas costumbres populares y la fe alegre, sencilla y profunda del pueblo en fechas tan señaladas. Una selección de relatos breves que plasman la misericordia y la esperanza propias de la celebración de la de Navidad, que ha dejado una profunda huella en la forma de ser y de vivir de los españoles. (Ed. ENCUENTRO

Rosi Gutiérrez

Agenda

Domingo 15 de Diciembre

Formación para agentes de pastoral en el Arciprestazgo de O Barco.
Retiro para laicos en el Arciprestazgo de Sanabria-Carballeda.

Lunes 16 de Diciembre

57 Campaña radiofónica de Navidad de Cáritas. De 19 a 21 horas.

Martes 17 de Diciembre

Retiro de los Arciprestazgos del Decanato y La Bañeza.
57 Campaña radiofónica de Navidad de Cáritas. De 19 a 21 horas.

Miércoles 18 de Diciembre

Formación Permanente para todo el clero de la Diócesis en Astorga. Segunda sesión titulada: ***Intérpretes autorizados de la Escritura. Predicadores de la Palabra.*** A cargo de D. Jorge Fernández Sangrador, Vicario General de la Diócesis de Oviedo.

Jueves 19 de diciembre

Reunión Pastoral del Arciprestazgo de Sanabria-Carballeda.

Viernes 20 de Diciembre

Retiro y reunión de Pastoral del Arciprestazgo de A Rúa.