DÍA 7 50 ANIVERSARIO 1965-2015
LA IGLESIA HOY
DIOCESIS DE ASTORGA
DOMINGO
30 DE AGOSTO
DE 2015
AÑO LXVII. Nº 3458

EDITORIAL

La necesidad de la hermenéutica

Es una delicia leer o escuchar las respuestas del Papa a preguntas que distintas personas, periodistas o no, y algunas veces incluso niños, le hacen al finalizar uno de sus viajes apostólicos. Esto ya ocurría con los dos Papas anteriores: san Juan Pablo II y Benedicto XVI, y ahora pasa con el Papa Francisco. En el caso de este último, quizá porque muchas veces habla sin papeles, o también porque habla de temas muy delicados como pueden ser los temas políticos en los que entran en juego los "intereses" de dos países, por ejemplo, Chile y Bolivia, Cuba y Estados Unidos, etc..., se precisa echar mano de la hermenéutica porque si no, existe el riesgo, también la injusticia, de hacerle decir al Papa lo que él no ha dicho. En las respuestas a estas preguntas el Papa apela en su defensa a la hermenéutica, a la necesidad de hacer una justa interpretación de sus palabras. Concretamente esto lo hizo en la Conferencia de Prensa durante el vuelo de regreso desde Paraguay. Por 4 veces tuvo que explicar que sus palabras no pueden sacarse de contexto, o que precisan de la hermenéutica, y no sólo las palabras sino los acontecimientos. A una de las preguntas contesta así: *"Es importante la hermenéutica de un texto. Un texto no se puede interpretar con una sola frase. La hermenéutica tiene que ser en todo el contexto. Ver todo el contexto, ver la situación, ver incluso la historia. Ver la historia de ese determinado momento, o ver si estamos hablando del pasado en cuyo caso hay que interpretar ese hecho del pasado con la hermenéutica de aquel tiempo"*. Esto a los cristianos no nos debe sonar a novedad. Porque sabemos muy bien que cuando leemos la Sagrada Escritura estamos o debemos estar haciendo hermenéutica. No hace falta que seamos especialistas, pero sabemos muy bien que cualquier libro, sea del A. T, sea del N. T, sea de san Pablo o de san Mateo... necesita una hermenéutica para entender lo que nos dice y por qué nos lo dice. Y si la Sagrada Escritura no puede ser instrumentalizada, tampoco las palabras o frases del Papa Francisco.

Día 7

El Tweet del Papa

Papa Francisco
@Pontifex_es

En una familia cristiana aprendemos muchas virtudes. Sobre todo a amar sin pedir nada a cambio.

El Papa a los Monaguillos: "Sois más afortunados que Isaías. En la Eucaristía experimentáis a Jesús"

Página 3

El Papa Francisco se ha reunido recientemente con más de nueve mil niños y adolescentes venidos a Roma con motivo de la IX Peregrinación Internacional de Acólitos y Monaguillos, cuyo lema, inspirado en el Libro del profeta Isaías, era: "¡Aquí estoy: envíame!".

Mercadillo Misionero

El día de la Misa para Niños, celebrada el primer domingo de agosto, en Ferreras de Abajo había una sorpresa más. En la entrada de la iglesia la comunidad de Villardeciervos se encontró con un gran mercadillo. Era el Mercadillo Misionero para colaborar con su Misión Lourdes en Sudáfrica. Pudieron ver nuevamente la generosidad de este pueblo y de otros pueblos del CAP.

Página 4

María nos invita a la fiesta

El mes de Agosto, al igual que otros meses del año, es un mes eminentemente mariano. Muchas de nuestras parroquias de la Zona de Galicia, como multitud de pueblos españoles, tienen su fiesta patronal en honor de María a lo largo de este mes en alguna de las advocaciones citadas.

Página 5

(Imagen: templo parroquial de Lamalonga)

TESTIMONIO P. LUCAS RODRÍGUEZ: Nuevos retos misioneros a los 75 años

He cumplido este año 75 años, 50 de los cuales en las misiones de Brasil: los primeros 12, en Río de Janeiro que, creo poder afirmar que fueron los mejores de mi vida sacerdotal y misionera. Con apenas seis meses de sacerdote, y luego después de la clausura del Vaticano II, experimenté un grande entusiasmo y una gracia de Dios, por poder trabajar en América Latina en el pós Medellín.

Los 9 años siguientes los pasé trabajando en Altamira y en la Transamazónica, en la Prelatura del Xingu, una Iglesia particular con unos 330.000 Km^2. Que diferencia de Río de Janeiro para el Río Xingu, metido dentro de la Selva Amazónica.

Los cuatro años siguientes trabajé como Vicerrector y acompañante pastoral de 45 Seminaristas del Seminario Mayor Interdiocesano, de seis diócesis del Regional Norte II, de la CNBB. Nuestros seminaristas estudiaban Filosofía y Teología Instituto Regional de Pastoral (IPAR), con un semestre dedicado a lo académico y otro a la Pastoral.

Los diez años siguientes los pasé trabajando en el Barrio Satélite, de la Ciudad de Belém de Pará, puerta de entrada de la Amazonia, en una gran Parroquia con una matriz y 33 comunidades, donde tuvimos una intensa pastoral, reforzada por la rica experiencia de las Santas Misiones Populares (Padre Mosconi).

En 2007, la Congregación de los Misioneros de la Preciosa Sangre a que pertenezco, me eligió como uno de los integrantes del Gobierno General, en Roma, cuya sede está situada en Viale di Porta Ardeatina, 66. Allí, ya con 67 años a cuestas, fui indicado para ser el "Animador de la Formación". En seis años, visité 21 países en donde está presente la Congregación.

Terminando mi mandato como Consejero General, volví al Brasil, que es mi nueva patria, habiendo sido naturalizado en 1981, quedando desde septiembre de 2013 hasta septiembre de 2014, ayudando en la Parroquia de Guadalupe en Belém. Desde Septiembre de 2014 estoy nuevamente en Altamira, asumiendo la tarea de Párroco en la Parroquia del Perpetuo Socorro, con una matriz y seis capillas. También ayudo en la formación de tres novicios, uno que ya es sacerdote y dos que han terminado la teología.

Desde hace varios años se está construyendo en Belo Monte una central hidroeléctrica que inundará las partes más bajas de Altamira. Las familias que viven en esas áreas están siendo llevadas para lugares más altos y colocados en casas prefabricadas.

En el mes de febrero y marzo, los domingos estoy cuidando pastoralmente de algunos de los grupos que trabajan en la hidroeléctrica de Belo Monte.

En la construcción de la hidroeléctrica, trabajan aproximadamente 40.000 obreros, además de otros de empresas de trabajo indirecto. Muchos de esos obreros viven en cuartos de tres o cuatro camas, en campamentos situados en tres lugares diferentes: Uno se llama Pimental, otro Canales y otro la villa de Belo Monte.

P. Lucas Rodríguez

La hora de los laicos

Evangelizar las culturas

Se dice que una persona tiene mucha cultura, cuando tiene un amplio bagaje de conocimientos, pero también se llama cultura a la forma de ser y de entender la vida y de expresarse de cada pueblo: cultura africana, cultura europea, cultura medieval, cultura moderna… Podría decirse, siguiendo la "Chistifideles laici" nº 44, que "la cultura es el bien común de cada pueblo, la expresión de su dignidad, libertad y creatividad, el testimonio de su camino histórico". Aquí también hay que poner a la fe, pues "sólo desde dentro y a través de la cultura, la fe cristiana llega a hacerse histórica y creadora de historia".

El problema es que puede darse una cultura que prescinda de lo religioso en general, de lo cristiano, y hasta de los mismos valores humanos. ¿Es acaso esta la cultura actual? En parte sí. Por eso la Iglesia no puede descuidar el campo de la cultura. Y es justo reconocer que a lo largo de los siglos lo ha hecho muy bien. Es imposible estudiar adecuadamente la historia de la cultura de Europa y de España sin hacer referencia a la fe cristiana. ¿Dónde si no se inspiraron los autores de las catedrales, o tantos músicos y literatos, tantos artistas? La misma forma de organizar el tiempo, el descanso dominical, las vacaciones de navidad o semana santa, tantas y tantas fiestas… Dígase lo mismo de la forma de entender el sentido de la vida, las celebraciones más importantes, el bautismo, la eucaristía, el matrimonio, la muerte…

Sin embargo parece que muchos olvidan el gran papel de la Iglesia, a pesar de sus fallos y pecados, y ahora quieren organizar la sociedad como si Dios no existiera. Más aún, hasta se vuelven contra el hombre, generando la llamada cultura de la muerte.

Por todo ello "la Iglesia pide que los fieles laicos estén presentes, con la insignia de la valentía y de la creatividad intelectual, en los puestos privilegiados de la cultura, como son el mundo de la escuela y de la universidad, los ambientes de investigación científica y técnica, los lugares de la reflexión artística y de la reflexión humanista".

Aquí tienen los laicos una importante tarea que realizar, tratando de purificar muchos elementos de la cultura actual y evangelizando la cultura y las culturas del hombre, teniendo en cuenta que "la ruptura entre Evangelio y cultura es sin duda el drama de nuestra época".

Máximo Álvarez Rodríguez

DÍA 7

PUBLICACIÓN SEMANAL
DE LA DIÓCESIS DE ASTORGA

Suscripción anual con envío a domicilio: 15 Euros

Edita:
Obispado de Astorga

Directora:
Mª Ángeles Sevillano

Redactor-Jefe:
Ricardo Fuertes Vega

e-mail: dia7@diocesisastorga.es

Dirección: C/ El Carmen, 2
24700 - ASTORGA

Teléfono:
987 61 53 50 (extensión 226)

Día 7: www.diocesisastorga.es

Número de cuenta:
BSCH: 0049 4625 70
2416333098

Cabecera:
Imagen MAS

Depósito legal:
167/77

Iglesia Noticia
Todos los domingos
de 09:45 a 10:00 horas
COPE

INTERNACIONAL El Papa a los Monaguillos: "Sois más afortunados que Isaías. En la Eucaristía experimentáis a Jesús"

El Papa Francisco se reunió el martes, 4 de agosto, con más de nueve mil niños y adolescentes venidos a Roma con motivo de la IX Peregrinación Internacional de Acólitos y Monaguillos, organizada por el Coetus Internationalis Ministrantium. El lema de esta peregrinación, inspirado en el Libro del profeta Isaías, era: **"¡Aquí estoy: envíame!".**

El Santo Padre comenzó dirigiendo unas palabras a los chicos y chicas allí presentes y agradeciendo "vuestra presencia tan numerosa, que ha desafiado el sol romano de agosto. Os habéis puesto en camino desde diversos países para peregrinar a Roma, el lugar del martirio de los apóstoles Pedro y Pablo. **Es importante ver que la proximidad y la familiaridad con Jesús en la Eucaristía sirviendo el altar se convierte también en una oportunidad para abrirse a los demás**, para caminar juntos, para marcarse metas comprometidas y encontrar la fuerza para alcanzarlas".

Jesús hace vibrar el corazón

El Papa habló de la vida del profeta Isaías, a quien Dios llama desde joven para convertirse "en un instrumento de la presencia y de la misericordia divina". "Isaías –afirma el Pontífice– descubre que, poniéndose confiadamente en manos del Señor, toda su vida se transformará". Isaías descubre con asombro que Dios es quien da el primer paso, el primero en acercarse; se da cuenta de que la acción divina no se ve obstaculizada por sus imperfecciones, transformándole en una persona totalmente nueva y, por tanto, capaz de responder a su llamada y decir: "Aquí estoy, mándame" (Is 6,8).

El papa les hizo ver a los monaguillos algo impresionante: "Hoy, vosotros sois más afortunados que el Profeta Isaías. En la Eucaristía y en los demás sacramentos experimentáis la íntima cercanía de Jesús, la dulzura y la eficacia de su presencia". Es más, señaló Francisco: "No encontráis a Jesús en un inalcanzable trono alto y elevado, sino en el pan y el vino eucarísticos, y su palabra no hace vibrar las paredes, sino las fibras del corazón.

Compartir la alegría de ser elegidos

Al igual que Isaías, los monaguillos y acólitos no deben poner resistencia a esa presencia de Dios en sus vidas: "Estamos llamados más bien a compartir la alegría de reconocerse elegidos y salvados por la misericordia de Dios, a ser testigos de que la fe es capaz de dar un nuevo rumbo a nuestros pasos, que ella nos hace libres y fuertes para estar disponibles y aptos para la misión", explicó el Papa.

Amigos de Jesús

Una misión que nace de la Eucaristía y la oración: "Vosotros, queridos monaguillos, cuanto más cerca estéis del altar, tanto más os recordaréis de dialogar con Jesús en la oración cotidiana, más os alimentaréis de la Palabra y del Cuerpo del Señor y seréis más capaces de ir hacia el prójimo llevándole el don que habéis recibido, dándole a su vez con entusiasmo la alegría que se os ha dado", explicó el Papa.

Fernando de Navascués

NACIONAL La catedral de Mondoñedo, patrimonio mundial de la Unesco

La ciudad episcopal de Mondoñedo acogía el miércoles, 29 de julio, un acto institucional con motivo de la **reciente declaración de Patrimonio Mundial**, concedido por la Unesco, a los Caminos del Norte y la catedral de Mondoñedo, entre otros monumentos.

El acto comenzó con un recorrido simbólico –desde A Ponte do Pasatempo hasta la catedral– del Presidente de la Xunta de Galicia, Alberto Núñez Feijoó, y los representantes de los municipios por los que transcurre esta ruta de peregrinos hasta su llegada a la plaza de la Catedral de Mondoñedo. Allí, fueron recibidos por el máximo representante de la **Iglesia diocesana de Mondoñedo-Ferrol**, el administrador diocesano, Antonio Rodríguez Basanta, acompañado por el presidente del cabildo Catedralicio, Pedro Díaz Fernández y el responsable diocesano del patrimonio, Félix Villares Mouteira. En representación de la Diócesis de Lugo, por la que transcurre el camino, estuvo presenta su obispo, don Alfonso Carrasco Rouco.

La lluvia hizo que el acto continuase en el claustro de la catedral. En sus discursos han dejado reflejado el orgullo y la satisfacción por esta declaración mundial de la Unesco, y el apoyo que desde las diferentes estancias se tiene que realizar para mantener esta mención.

En palabras de Antonio Rodríguez Basanta: "incluye el reconocimiento a la Catedral de Mondoñedo, del siglo XIII, como también **el camino primitivo incluye el reconocimiento de la Catedral de Lugo**", a lo que añadió: "... ofrece un estímulo para quien, rompiendo la inercia y la rutina de un estilo de vida excesivamente marcado por una sociedad en la que prima el rendimiento económico y el consumismo, quiere encontrarse consigo misma y vivir a fondo una experiencia existencial y religiosa, siempre enriquecedora para la persona".

Sin olvidar al papa Francisco y su carta encíclica **Laudato si'**, Rodríguez Basanta hizo también referencia a que "Una ecología integral implica dedicar algo de tiempo para recuperar la serena armonía con la creación, para reflexiona acerca de nuestro estilo de vida y de nuestros ideales, para contemplar al Creador, que vive entre nosotros y en lo que nos rodea".

Pilar Lourido

ZAMORA

El beato se queda en casa

Alcubilla de Nogales dedica una talla al religioso Pablo Merillas, que murió en 1937.

Uno de los vecinos más ilustres de Alcubilla de Nogales, Pablo Merillas Fernández, el beato Carlos de Alcubilla, figura ya en los anales de la historia local. Tras haber sido declarado beato en Tarragona en octubre del 2013, motivo por el que en la iglesia parroquial dedicada a San Verísimo se instaló una placa, en la jornada del sábado 1 de agosto se celebraba una emotiva ceremonia con la bendición de una talla del beato que pasará formar parte de los altares de este bello templo recién remodelado.

La solemne y emotiva ceremonia contó con la presencia de la sobrina del beato Carlos, la nonagenaria Evangelina Calvo Merillas quien con 96 años vivía la emoción del momento. La escultura realizada por el artista y restaurador José Luis Casanova está hecha en madera de abedul. "Una madera ya poco habitual y muy sufrida" dice el escultor, con la que se hacían las madreñas. La talla de 1,30 metros y 15 kilogramos de peso representa al beato Carlos con su típico hábito franciscano, con la tonsura de la época y el gesto característico de su mano izquierda introducida en el paño de vestir. En base a una foto del religioso, la talla permite la viveza para rendir culto. No falta el detalle de las gafas y de un rosario. Tras la bendición de la talla en un solemne acto a cargo del párroco Pedro Aparicio Blanco y dos compañeros sacerdotes, la escultura salía a la calle portada en andas para desfilar por las mismas vías por las que correteó hasta los 11 años el religioso ahora declarado beato. Por las calles Regueros, Trinidad, junto a la casa familiar, Rollo, Fuente, Eras y de la Iglesia. Una misa solemne venía a realzar el festejo dedicado al beato Carlos de Alcubilla. La parroquia institucionaliza la fiesta del beato en el primer sábado de agosto.

M. A. Casquero

Los vecinos de Alcubilla llevan la talla del beato Pablo Merillas.

Mercadillo misionero

El día de la Misa para Niños en Ferreras de Abajo tenía este mes una sorpresa más. En la entrada de la iglesia nos encontramos con un gran mercadillo. Era el Mercadillo Misionero para colaborar con nuestra Misión Lourdes en Sudáfrica. Muy adornado y puesto con toda delicadeza, encontramos en el largo mostrador muchos objetos de toda clase, desde una libreta... hasta cuadros... para que todos tuvieran la oportunidad de comprar algo y así colaborar con la Misión. Pudimos ver nuevamente la generosidad de este pueblo y de otros pueblos del CAP de Villardeciervos que además de comprar, donaron artículos de toda clase para venderlos y enviar a la misión el dinero recaudado. Muchísima gente se acercaba al mostrador para elegir lo que más les gustaba. Llama la atención, cómo algunos compraban para sus familias precisamente lo que ellos mismos habían donado, porque la cosa era participar.

Los niños quedaban contentos con sus juguetes, los adultos con adornos para sus casas, los ancianos podían encontrar cómodas zapatillas...Había para todos, de todos los tamaños y colores. Después de la misa no se fue nadie sin acercarse y dejar su aportación; no cabe duda de que hemos sacado una sonrisa al Señor, que siempre premia la generosidad, y dará el ciento por uno a todos los participantes. Y cómo no, nuestra Misión Lourdes en África, sabrá agradecer nuevamente que nos hayamos acordado de ellos, y gracias a este mercadillo podrán cubrir las necesidades que están teniendo en la Misión.

Desde aquí agradecer a cada uno, y especialmente, a los que lo organizaron, seleccionando los artículos y estando desde la primera hora de la mañana allí, colocando y esperando bajo el sol matutino. También la bondad de una vecina del pueblo que acercó café para reponer fuerzas a los que allí estábamos. Verdaderamente, se respiraba muy buen ambiente.

Qué gozada poder aportar cada uno nuestro granito de arena en favor de los que más lo necesitan. Quizá algún día otros nos ayudarán a nosotros, nada queda perdido ante la mirada del Señor que ve en lo secreto y es más generoso que nosotros.

Tampoco queda oculto a los ojos de tantos niños como había; ellos pudieron este día aprender a compartir, si sus padres y abuelos comparten, ellos compartirán, estamos dejando una buena herencia. Gracias a todos.

Koinonia Juan Bautista

ASTORGA

Fray Gaspar de Cebrones
Misionero Capuchino (1864-1933)

Motivado por recuperar la memoria de un insigne hijo de su pueblo natal, el autor emprende una investigación inédita en archivos sobre la que fue la vida itinerante y activa de Demetrio Pérez García (Cebrones del Río 1864-Salamanca 1933), conocido como Fray Gaspar de Cebrones, de la orden de los Capuchinos, el cual fue misionero en Ecuador, Puerto Rico, Colombia, Venezuela y Cuba, además de guardián en diversos conventos de España.
El resultado: una historia de la Historia, cuyo interés reside –además de la propia vida del biografiado– en la plasmación documentada de unos sucesos que ocurrieron a caballo entre los siglos XIX y XX, en un periodo muy convulso de Latinoamérica, con fuertes tensiones y debates políticos y religiosos.

Sobre el autor
Francisco Fernández Mayo nació en Cebrones del Río (León) en 1941. Ingeniero técnico industrial y graduado social, ha sido educador en la Universidad Laboral de Tarragona, profesor del Instituto de El Vendrell y el colegio Sant Pau de Tarragona, y funcionario de la Administración Pública. Miembro de la Archicofradía Universal del Apóstol Santiago y cofundador de la Asociación de Amigos del Camino de Sant Jaume del Camp de Tarragona, ha realizado diversas rutas jacobeas, descritas en un conjunto de relatos en vías de publicación.

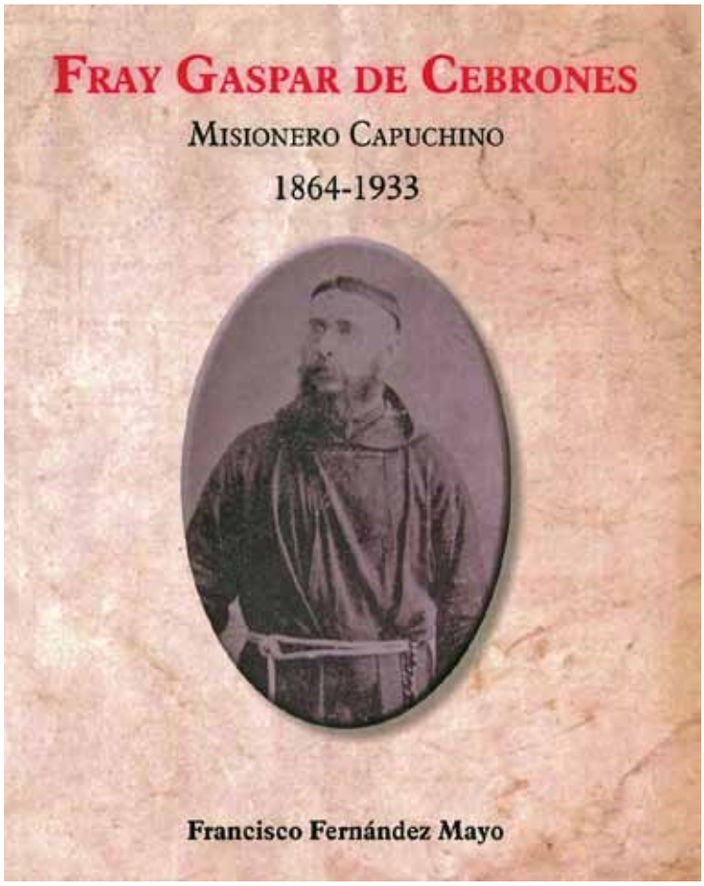

GALICIA

María nos invita a la fiesta

El mes de Agosto, al igual que otros meses del año, es un mes eminentemente mariano. El día 2 se celebra la Fiesta de Nuestra Señora de los Ángeles; el día 5, la Virgen de las Nieves; el día 15 la Solemnidad de la Asunción de María al cielo; y el día 22, concluyendo el ciclo de las fiestas marianas, se honra a María como Reina. Muchas de nuestras parroquias de la Zona de Galicia, como multitud de pueblos españoles, tienen su fiesta patronal en honor de María a lo largo de este mes en alguna de las advocaciones citadas.
El retrato de María que nos muestra el evangelio es el de una mujer que se alegra y hace fiesta. Aunque no por cualquier motivo. Celebra que "el Poderoso ha hecho obras grandes por mí" o, lo que es lo mismo, se alegra porque el Señor "enaltece a los humildes". Una imagen fantástica para motivar la fiesta mayor de nuestros pueblos. Compartir la fiesta con ella, pues, se presenta interesante, porque es una persona alegre. Ahora bien, María nos alegrará la fiesta si coincidimos con ella en los motivos por los que celebrarla.
La simplicidad que encontramos en Isabel y en María, que les permite acoger la acción "maravillosa" de Dios en la "humildad", nos es necesaria para descubrir la acción de Dios en aquellas personas a las que ellas representan: los pobres, los inmigrantes, los huérfanos, las viudas, los enfermos, los cautivos, los pecadores… en definitiva, todos los y las "estériles", es decir, las personas que, a los ojos de una sociedad que valora las personas según la capacidad de producción, "no pueden producir". En la fiesta mayor que celebran María e Isabel, estas personas no sólo son las primeras invitadas, sino aquellas en las que se nos manifiestan las opciones y las acciones de Dios que motivan la fiesta. ¡¡¡Felices y alegres Fiestas en honor de la Madre!!!

Solemnidad de La Asunción en Galicia.
Imagen de Archivo.

ACENTOS AGUDOS. Los del "penúltimo escalón"

¿Qué "pecado" pesa más, el del resentimiento o el del odio? ¿Estos o el mirar a otro lado cuando se quema el puchero o cuando la dignidad pide llamar a las cosas por su nombre?

Al leer, y meditar sobre todo, la historia del Cristianismo, a pesar de ver cumplida en toda ella la permanente profecía de Jesús sobre la suerte adversa de sus seguidores –os perseguirán, os matarán, hasta creerán hacer con ello una obra buena-, me pregunto el por qué de tanta "agresividad", y hasta "saña", contra todo lo que suene a "cristiano" y no digamos "católico".

Es claro que "los cristianos" hemos hecho cosas mal, muy mal a veces. Pero es igual de claro que "todo bicho viviente", si es hombre, hace cosas mal, y no siempre por mala voluntad o mala fe, sino por ser hombres. ¿Alguien se puede considerar exento de pecados si es hombre?

La Iglesia ha pedido perdón cien veces y lo sigue haciendo.

La Iglesia sabe hacer autocrítica y trata continuamente de regenerarse y hacer las cosas lo mejor posible

La Iglesia, con el Vaticano II, da muestras palpables de regenerarse y adaptarse, de comprensión de todo lo humano, de dar ayudas, sobre todo espirituales pero también materiales para ser lo que está llamada a ser: una "maestra" en humanidad en el mejor y más auténtico y elevado sentido de la palabra. Y sin embargo….

Ella pide perdón y perdona, pero a ella no se le perdona….

¿Por qué? Es resentimiento? Es odio? Es "mala conciencia" tal vez? Es cálculo de inteligencias sin retroceso y marcha atrás?

Me inclino por las razones del resentimiento y el odio, y también tal vez por la funesta manía de "no pensar" algo las cosas antes de hacerlas.

Don Gregorio MARAÑÓN, en uno de sus artículos desde el exilio en Argentina (1938), da en llamar a los "resentidos" "hombres y mujeres del "penúltimo escalón", porque en sus planes o sueños jamás han podido pasar de ahí, a pesar de su afán por lograrlo y sentirse con derechos a ello. Este "handicap" lastra o mata su capacidad para ver las cosas como son.

El propio don Gregorio, en otro de los mismos ecos, desmiente a los profesionales del odio, a "todos los que creían que las palabras desesperanzadas, al augurar el odio, decían la verdad". El odio no es humano y se equivocan los que presagian el color negro del odio ribeteando la tierra. "Un día, sin que sepas cómo, advertirás que el odio ha desaparecido de tu lado como una esposa infiel que aprovecha la noche para huir… El odio se ha creído eterno y no lo es".Y augura mirando de lejos a su España soñada: "El día en que los dos hermanos empiezan otra vez a andar, el uno al lado del otro, y ese día llegará, oirán de nuevo la voz augusta e infinita: " si presentas tu ofrenda ante el altar –qué importa si el altar está quemado- y te acuerdas de que tu hermano tiene algo contra ti, deja tu ofrenda ante el altar y vé a reconciliarte con tu hermano…"

Y en cuanto a la "manía" de no "pensar" algo las cosas antes de hacerlas, eso viene a cuento del loco empeño del hombre de "ser como Dios" –viejo mito bíblico que, como todos los mitos- tiene que ver con la condición humana más de lo que se piensa, que hace ver en Dios un competidor de sus "pequeñeces" y "mediocridades"; y lleva toda la carga de complejos y hasta inconscientes resentimientos que este ontológico imposible abarca.

Como los hechos son tozudos y tienen voz, con solo mirarlos dejan ver lo que llevan dentro aunque sus autores le quieran poner sordina o lo traten de disimular.

Se estrena un político del momento y automáticamente le sale la vena anticlerical y grita "¡Queremos un Estado laico!", aunque todo el mundo sepa que en el art. 16 de la Constitución están las bases del Estado laico en España

Se estrena otro político y lo primero que dice, antes incluso de saludar al "respetable", es que "hay que romper los Acuerdos con la Iglesia". Como se sabe, hoy el Estado tiene Acuerdos con las religiones musulmana, judía y protestante, pero esa vena o el resentimiento que se le asocia le hace protestar solo de los Acuerdos con la Iglesia.

Se estrena un tercer político y, si al programarse, lleva algo que a la Iglesia le agrade como que se ponga la cuestión del aborto en su sitio, a la hora de la verdad se olvida de la promesa y juega con los sentimientos de quienes le votaron fiados de su palabra.

Y vienen los nuevos y… lo mismo. ¡Como si el nombre de Dios o los valores religiosos "quemaran" en los labios o en el corazón de una gente que llega a la política cacareando que viene a interpretar y hacer lo que siente la sociedad o una parte, aunque sea pequeña, de ella!

Todo esto ¿es resentimiento? Es odio? Es "mala conciencia" tal vez? Es el cálculo habitual de convertir la utilidad en la verdad, en ese juego de inteligencias mediocres que ya denunciara Ortega en El Espectador?

Yo me quedo, al final de la cuestión, con la evocadora idea con que don Gregorio catalogó a los "resentidos" pero que sirve igualmente para los del odio y esos otros que –al jugar al azaroso juego de la vida, en la política sobre todo aunque no solo en ella– se avezan, por comodidad o cálculo, a la fea costumbre de guardarse cartas en la manga. Como dice Marañón, los del "penúltimo escalón".

Para todos ellos sirvan esas dos frases, una de Unamuno y la otra de Chateaubriand, que pueden venir bien para todos incluidos los del "penúltimo escalón".

"Entre los pecados capitales del hombre no figura el resentimiento, pero es el más grave de todos, más que la ira, más que la soberbia" –repetía con frecuencia don Miguel de Unamuno.

"La religion est le seul pouvoir devant lequel on peut se courber sans s'avilir", porque detrás de la religión está Alguien que, hasta cuando reperende y marca líneas rojas al hombre, lo hace por solo amor –enseña el escritor francés en sus *Memorias de ultratumba*.

Tal vez sea lo mejor para la Iglesia, ante el afán morboso de los resentidos y la sequedad espeluznante de los que la odian hasta sin saber por qué, ceñirse sencillamente al camino del Evangelio, hacer constante recuento y autocrítica de sus pasos, llamar a las cosas por su nombre pese a quien pese, hacer el bien a todos aunque no lleven ningún carnet en la boca y estar dispuesta, como dice el refrán portugués, "antes a romperse que a doblarse". En ese camino se la verá como es y debe ser; en otros caminos, se matarán por verla todos los que no quieren verla como es en verdad, con defectos seguro, pero siempre con ganas de ser lo que debe ser.

Tras el resentimiento y el odio, Marañón soñaba en lo que sigue a los sueños: el repuntar de un "nuevo día". ¿Serán posibles alguna vez entre nosotros la cordura y la razón al tratar las cosas de todos y también las de Dios? Yo también lo sueño… ¡Será lo mejor para todos!!!

Santiago Panizo Orallo

Jesús enseña a mirar el fondo de las personas y las cosas

Dios dice, también, hoy: ***"Escucha"*** entre tanta palabrería vacía, sin sentido, pero atrayente. Acoge con el alma. Graba en el corazón. Convierte en vida y en culto verdadero "los preceptos y mandatos que os enseño a practicar" para encontrar sentido a la vida. ¡El legalismo agobiante conduce a ninguna parte!

1ª Lectura: DEUTERONOMIO 4,1-2.6-8

Moisés habló al pueblo, diciendo:
Ahora, Israel, escucha los mandatos y decretos que yo os mando cumplir. Así viviréis y entraréis a tomar posesión de la tierra que el Señor, Dios de vuestros padres, os va a dar. No añadáis nada a lo que os mando ni suprimáis nada; así cumpliréis los preceptos del Señor, vuestro Dios, que yo os mando hoy. Ponedlos por obra, que ellos son vuestra sabiduría y vuestra inteligencia a los ojos de los pueblos que, cuando tengan noticia de todos ellos, dirán: «Cierto que esta gran nación es un pueblo sabio e inteligente». Y, en efecto, ¿hay alguna nación tan grande que tenga los dioses tan cerca como lo está el Señor Dios de nosotros, siempre que lo invocamos? Y, ¿cuál es la gran nación cuyos mandatos y decretos sean tan justos como toda esta ley que hoy os doy?

Notas: El libro del Deuteronomio presenta las "claves" que debe respetar el pueblo para "vivir" y prosperar en la tierra. A punto de entrar el pueblo en la Tierra Prometida, Moisés les recuerda la Alianza que Dios ha hecho con ellos y a tener presente la cercanía de Dios, porque ***"este pueblo tiene el corazón lejos de mí".***

SALMO 14,2-5

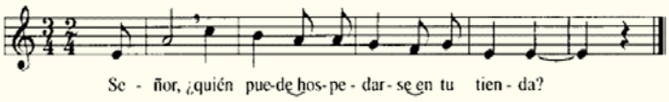

2ª Lectura: SANTIAGO 1,17-18.21 b-22.27

Mis queridos hermanos:
Todo beneficio y todo don perfecto viene de arriba, del Padre de los astros, en el cual no hay fases ni períodos de sombra. Por propia iniciativa, con la palabra de la verdad, nos engendró, para que seamos como la primicia de sus criaturas. Aceptad dócilmente la palabra que ha sido plantada y es capaz de salvaros. Llevadla a la práctica y no os limitéis a escucharla, engañándoos a vosotros mismos. La religión pura e intachable a los ojos de Dios Padre es ésta: visitar huérfanos y viudas en sus tribulaciones y no mancharse las manos con este mundo.

Notas: El hondo contenido moral de la carta de Santiago recuerda que "la religión auténtica e intachable", requiere aceptar la Palabra, llevarla a la vida, evitando formulismos y una fe sin obras. La "nueva religión" que Dios quiere es el compromiso con los pobres.

Ricardo Fuertes

Evangelio: MARCOS 7,1-8.14-15.21-23

En aquel tiempo, se acercó a Jesús un grupo de fariseos con algunos escribas de Jerusalén, y vieron que algunos discípulos comían con manos impuras, es decir, sin lavarse las manos. (Los fariseos, como los demás judíos, no comen sin lavarse antes las manos restregando bien, aferrándose a la tradición de sus mayores, y, al volver de la plaza, no comen sin lavarse antes, y se aferran a otras muchas tradiciones, de lavar vasos, jarras y ollas.) Según eso, los fariseos y los escribas preguntaron a Jesús:
¿Por qué comen tus discípulos con manos impuras y no siguen la tradición de los mayores? Él les contestó:
Bien profetizó Isaías de vosotros, hipócritas, como está escrito: «Este pueblo me honra con los labios, pero su corazón está lejos de mí. El culto que me dan está vacío, porque la doctrina que enseñan son preceptos humanos». Dejáis a un lado el mandamiento de Dios para aferraros a la tradición de los hombres. Entonces llamó de nuevo a la gente y les dijo:
Escuchad y entended todos: Nada que entre de fuera puede hacer al hombre impuro; lo que sale de dentro es lo que hace impuro al hombre. Porque de dentro, del corazón del hombre, salen los malos propósitos, las fornicaciones, robos, homicidios, adulterios, codicias, injusticias, fraudes, desenfreno, envidia, difamación, orgullo, frivolidad. Todas esas maldades salen de dentro y hacen al hombre impuro.

COMENTARIO

Retomamos el relato evangélico de san Marcos, que habíamos interrumpido para proclamar el largo y profundo discurso del pan de vida. El texto nos presenta a Jesús en una discusión planteada por *un grupo de fariseos con algunos letrados llegados de Jerusalén* que han visto escandalizados que los discípulos de Jesús no cumplen las viejas tradiciones. Como todas las antiguas religiones, Israel tenía en gran estima todos los preceptos relacionados con la adoración de Dios por medio de los sacrificios, con la consagración de las personas y la custodia de la comunidad que celebraba el culto. En los tiempos de Jesús, los fariseos y muchos judíos piadosos observaban voluntariamente las prescripciones previstas originariamente sólo para los sacerdotes. Estas prescripciones se atribuían a la *tradición de los mayores* porque presuntamente habían sido trasmitidas oralmente desde Moisés para complementar la ley escrita.
Los discípulos parece que no las cumplen, de ahí la pregunta airada de los fariseos y los letrados. La respuesta de Jesús es contundente, citando al profeta Isaías desenmascara la actitud de los fariseos: el culto que practican está vacío porque deja a un lado el mandamiento de Dios para aferrarse a las tradiciones de los hombres. Y todavía va más allá para hacer una enseñanza de largo alcance: lo que hace puro o impuro al hombre reside en el corazón del hombre.
Esto es realmente importante y criterio fundamental en este tiempo: las tradiciones no pueden ser objetivo final en sí mismas, y no sirven si no nos llevan a Dios y a la conversión del corazón. El corazón es el centro de la persona, con el que se ama a Dios. Es necesario cuidar lo que va dentro y lo que sale de él. El corazón, porque nos lleva al amor de Dios, debe llevarnos a escuchar el clamor del hermano, sobre todo de los más necesitados, para que el amor sea auténtico.

Francisco Centeno Cristóbal

Entre Villafranca del Bierzo y Corullón, pero mucho más elevado, Dragonte es como un gran mirador desde el que se contempla gran parte del Bierzo, entre sotos de grandes castaños y frondosa arboleda. La iglesia, cuyo acceso transcurre por el cementerio, es de grandes dimensiones. No vamos a decir que destaque por sus cualidades artísticas, pero se nota que está muy bien cuidada y mimada y que los fieles se han volcado en las obras del templo. No tiene retablo, pero hablar de Dragonte es hablar necesariamente de la muy querida Virgen del Carmen, cuya fiesta reviste especial solemnidad.

Dragonte

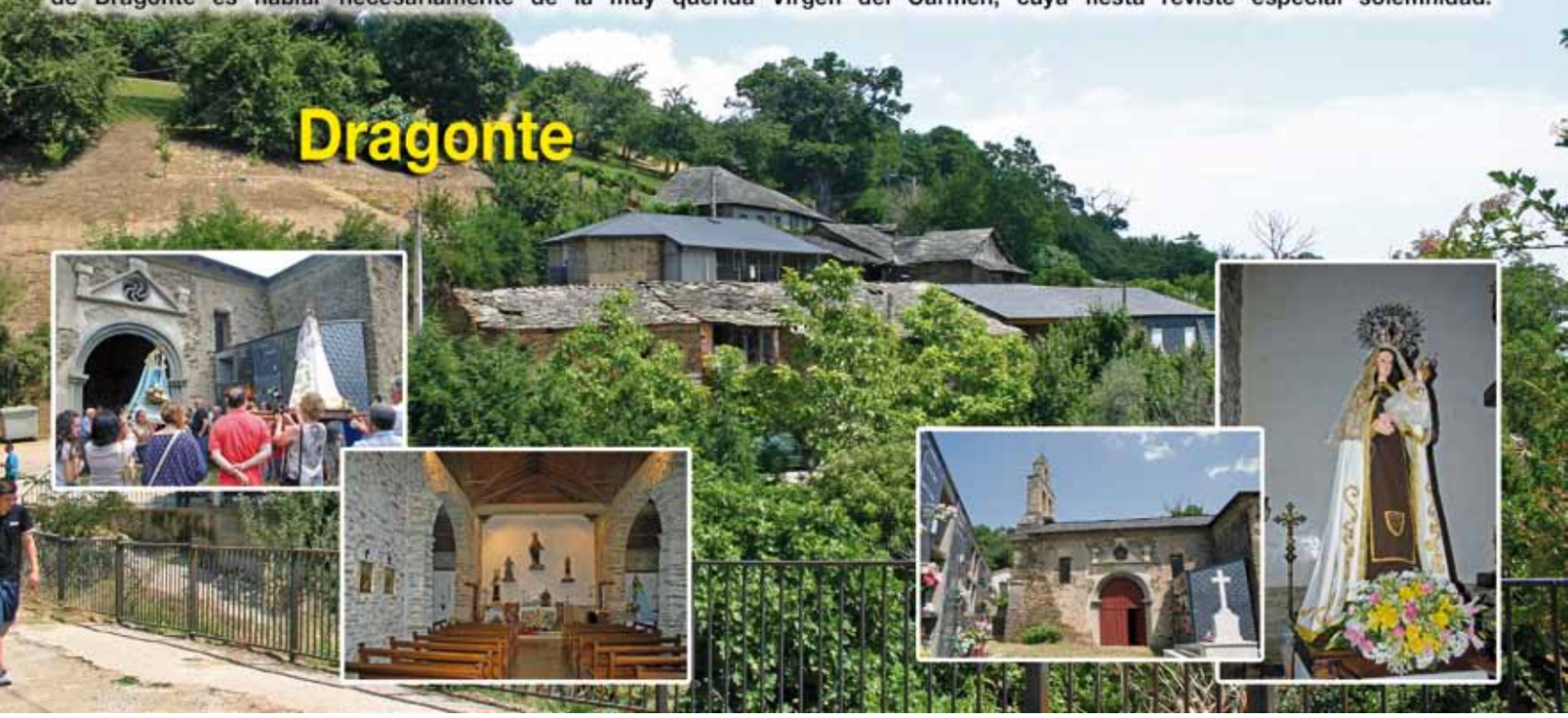

Templum Libri

LA VIDA DE SAN JOSÉ CONTADA POR LA VIRGEN

Esta es la historia entrañable de San José que nuestra Madre ha ido contando a los niños que acudían a lo que se llamaba la "Escuela de María". No es un libro infantil, sino escrito de manera que lo entiendan hasta los niños. Muy oportuno para que los padres se lo lean a los hijos y aprendan a querer a la Sagrada Familia. La Iglesia pone a San José como modelo de hombre trabajador, de fiel esposo y buen padre legal de Jesucristo, este libro pretende ayudarte a conocerlo más. (Ed. Bendita María).

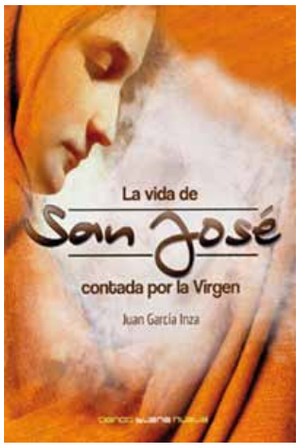

Rosi Gutiérrez

CANCIONES DEL ALMA... [II]

San Juan de la Cruz

¡Oh llama de amor viva,
que tiernamente hieres
de mi alma en el más profundo centro!
pues ya no eres esquiva,
acaba ya si quieres;
rompe la tela de este dulce encuentro.

¡Oh cauterio suave!
¡Oh regalada llaga!
¡Oh mano blanda! ¡Oh toque delicado,
que a vida eterna sabe
y toda deuda paga!,
matando muerte en vida la has trocado.

¡Oh lámparas de fuego
en cuyos resplandores
las profundas cavernas del sentido
que estaba oscuro y ciego
con extraños primores
calor y luz dan junto a su querido!
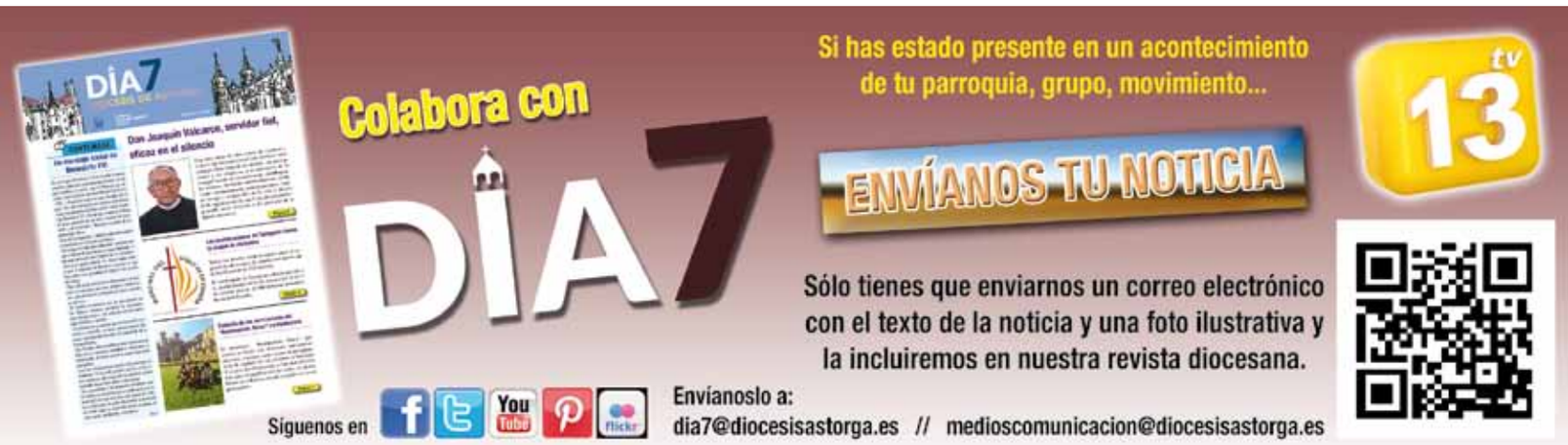
¡Cuán manso y amoroso
recuerdas en mi seno
donde secretamente solo moras
y en tu aspirar sabroso
de bien y gloria lleno
cuán delicadamente me enamoras!