DÍA 7
LA IGLESIA HOY
DIOCESIS DE ASTORGA
DOMINGO
21 MARZO
DE 2021
AÑO LXXII. Nº 3748

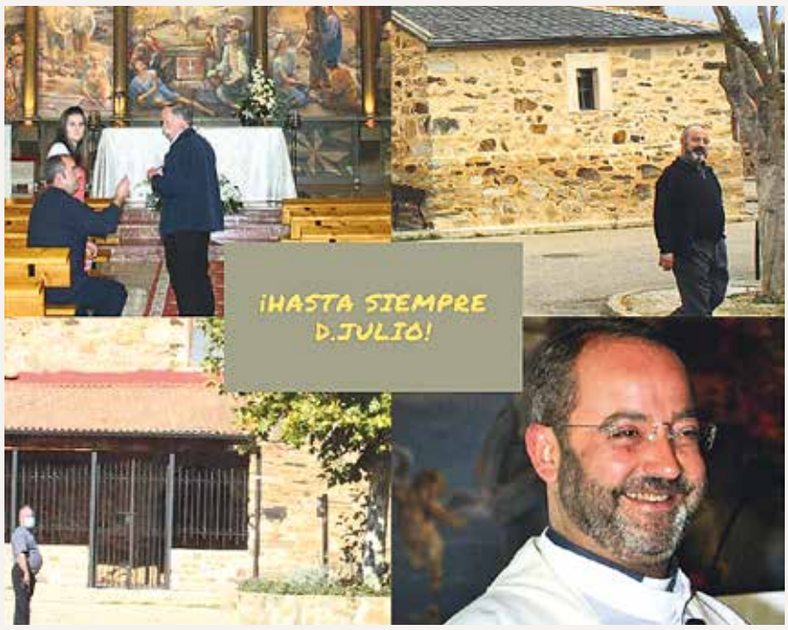

LA DIÓCESIS DESPIDE A D.JULIO ALONSO

El sábado 6 de marzo despedíamos con mucho dolor, pero también con esperanza a nuestro sacerdote diocesano D. Julio Alonso, que fallecía de manera repentina en su domicilio de Sopeña. Desde esta revista, que tanto le gustaba y fomentaba entre sus feligreses, queremos rendirle un pequeño homenaje a este sacerdote entregado a sus parroquias y a la diócesis. ¡DESCANSE EN PAZ D. JULIO!

Página 5

EDITORIAL

¿Quién ocupará el espacio que deja?

Durante estos últimos meses hemos contemplado con enorme tristeza, aun en medio de la esperanza cristiana, la muerte de muchos sacerdotes de nuestra Diócesis, y no todos víctimas de la pandemia. Muchos estaban ya jubilados, pero otros aun ejercían el ministerio. El caso más reciente e impactante, que aún nos cuesta asimilar, ha sido la repentina e inesperada muerte de Don Julio Alonso, de cincuenta y tres años, párroco de San Justo de la Vega y otra docena de parroquias, a las que atendía con todo celo y esmero, verdaderamente ejemplar.

En la homilía de su funeral nuestro Obispo Don Jesús lanzó un interrogante que no era precisamente una pregunta retórica sino una urgente llamada: "¿Quién ocupará el espacio que deja?". Ciertamente no se refería simplemente a quien habría de ser su sucesor o sucesores concretos, tema sin duda importante. La cuestión es cómo preparar un futuro, que ya es presente, en el que haya sacerdotes suficientes para atender las necesidades pastorales de la Diócesis.

La primera respuesta que se nos ocurre es fomentar las vocaciones sacerdotales. Todos somos conscientes de la gran sequía vocacional. Por lo que toda oración y esfuerzo es poco para cultivar las llamadas del Señor. No obstante, en el mejor de los casos, para hacer un cura se tardan varios años y de momento urgen otras soluciones.

La primera es que todos los sacerdotes estemos generosamente dispuestos a atender las parroquias que van quedando huérfanas, sean urbanas o rurales, aunque ello suponga una sobrecarga de trabajo. Pero no es menos importante que los fieles asuman esta situación y se adapten a las circunstancias y a las remodelaciones que necesariamente está preparando la Diócesis. Un cristiano auténtico no está pensando solamente en "su" parroquia.

No menos importante es el compromiso de los seglares en las tareas evangelizadoras, catequéticas y celebrativas. Por lo tanto ante el vacío que pueda dejar la muerte u obligada jubilación de los sacerdotes, no podemos permanecer cruzados de brazos.

Día 7

El Tweet del Obispo

Jesús F. G.
@ObispoJesusFG

San José cuidó y protegió la vida de María y del bebé que llevaba en su vientre; como él, cuidemos también y protejamos la vida frágil desde el comienzo hasta su final natural.

Papa Francisco **AUDIENCIA GENERAL** Miércoles 10 de marzo de 2021

VIAJE APOSTÓLICO A IRAK

Queridos hermanos y hermanas:

En estos días pasados la divina Providencia me concedió visitar Irak, tierra devastada por la guerra y el terrorismo, realizando un proyecto de San Juan Pablo II. Estoy muy agradecido al Señor y a todos los que hicieron posible esta visita: al gobierno, a los pastores y fieles de las diferentes Iglesias católicas, y a las autoridades de otras tradiciones religiosas, empezando por el Gran Ayatollah Al-Sistani, con quien tuve un cordial encuentro. Ha sido una peregrinación bajo el signo de la esperanza, la reconciliación y la fraternidad.

En nombre de toda la Iglesia católica he querido asociarme a la cruz que ese sufrido pueblo y esa Iglesia mártir han cargado durante años de terror, violencia y exilio forzado. Viendo las heridas de la destrucción, encontrando y oyendo a los testigos, víctimas de tantas atrocidades, sentí el fuerte significado penitencial de esta peregrinación. Y al mismo tiempo percibí la alegría de los iraquíes que me acogieron como mensajero de Cristo, y su esperanza, abierta a un horizonte de paz y fraternidad. Irak, pueblo con raíces milenarias, tiene derecho a vivir en paz, y a recobrar su dignidad.

En este país, como en todo el mundo, la respuesta a la guerra y a la violencia sólo puede ser la fraternidad. Con ese propósito musulmanes, cristianos y representantes de otras religiones nos reunimos y rezamos juntos en Ur, y resonó con fuerza en nuestro corazón la afirmación del Señor: ¡Todos ustedes son hermanos! Ese mismo mensaje de fraternidad fue también palpable en todos los demás encuentros que tuve en Bagdad, Mosul, Qaraqosh y Erbil, con los fieles de las diversas tradiciones.

El Papa en Ur de los Caldeos, Iraq, junto a representantes de otras confesiones religiosas.

FORMACIÓN RELIGIOSA

La ley de Dios

Los cristianos hemos heredado del judaísmo un conjunto de normas, dadas por Dios, llamado el Decálogo. Jesús no vino a desautorizarlas, sino a perfeccionarlas. No están pasadas de moda, ni entran en contradicción con lo que podríamos llamar la ética o moral laicas.

Aunque estén formulados en negativo (no matarás, no robarás, no mentirás, etc...) más que de prohibir tratan de impulsar el amor a Dios y al prójimo. No se trata de imponer obligaciones pesadas, sino de acciones liberadoras que nos ayudan a ser más felices. Los tres primeros hacen referencia directa a Dios. Los siete restantes al prójimo. Pero todos ellos están entrelazados y son inseparables, pudiendo resumirse en una sola palabra: el amor.

Es innegable la influencia de la religión en la vida moral, en las normas y leyes. Pero, suponiendo que en nuestra sociedad haya personas no religiosas, siguen siendo necesarias unas normas. Los pensadores se esfuerzan en buscarles un fundamento. Ese es, precisamente, el papel de la ética. Pero no tiene por qué haber contraposición entre moral religiosa y ética civil. Más aún, la necesidad de unas normas morales, puede ser un argumento de la existencia de Dios.

No ponemos en duda la legitimidad de una ética civil, incluso desde la increencia, porque la sociedad necesita unas normas de convivencia, pero la negación de Dios muchas veces trae consigo la negación del hombre. Por otra parte, el que ayuda a sus semejantes, aunque no sea consciente de ello, está afirmando y agradando a Dios (Mt 25).

He aquí, como muestra, un texto que refleja la tendencia a prescindir totalmente de Dios, a la hora de hablar de moralidad: "La muerte de Dios, de la que tanto se habló, ya no preocupa a nadie: la religión es parte de nuestro pasado y se conserva como una presencia lateral, al margen del pensamiento y de la vida... El pecado ni siquiera existe. Nuestros hijos tienen el privilegio de haber desconocido la tortura de los exámenes de conciencia. Tampoco saben gran cosa de los diez mandamientos; si algo les suena en ese sentido son los derechos humanos. La sociedad española se ha vuelto laica, en efecto, y la ética -o la moral- se ha purificado de bastantes asociaciones anacrónicas y antimodernas" (Victoria Camps, "Virtudes públicas") En tono parecido podríamos señalar el libro de Fernando Savater: "Ética para Amador".

Tal vez estas actitudes de rechazo a la moral católica sean la respuesta ante una forma de moral un tanto reaccionaria "de preceptos referidos casi exclusivamente a las relaciones con la Iglesia y con el sexo" (A. Alvarez Bolado), o ante "una caridad «cristiana» que ha servido demasiadas veces para encubrir lacerantes injusticias" (V. Camps).

Pero la obediencia a Dios no es, como algunos piensan, una heteronomía, como si la vida moral estuviese sometida a la voluntad de una omnipotencia absoluta, externa al hombre y contraria a la afirmación de su libertad (Encíclica "Veritatis Splendor") Dios no es un estorbo, sino más bien el fundamento de toda ética que quiera favorecer al hombre y a la sociedad.

Máximo Álvarez Rodríguez

DÍA 7
PUBLICACIÓN SEMANAL DE LA DIÓCESIS DE ASTORGA

Edita: Obispado de Astorga
Directora: Mª Ángeles Sevillano
Redactor-Jefe: Ricardo Fuertes Vega

e-mail: dia7@diocesisastorga.es
Dirección: C/ El Carmen, 2 - 24700 - ASTORGA
Teléfono: 987 61 53 50 (extensión 226)
Día 7: www.diocesisastorga.es

Suscripción anual con envío a domicilio: 15 Euros
Número de cuenta: BSCH: 0049 4625 70 2416333098
Cabecera: Imagen MAS
Depósito legal: LE 167-77

Colabora con DÍA 7

Si has estado presente en un acontecimiento de tu parroquia, grupo, movimiento...

ENVÍANOS TU NOTICIA

13 TV

Sólo tienes que enviarnos un correo electrónico con el texto de la noticia y una foto ilustrativa y la incluiremos en nuestra revista diocesana.

Envíanoslo a:
dia7@diocesisastorga.es // medioscomunicación@diocesisastorga.es

CARTA DEL OBISPO DE ASTORGA

CUSTODIOS DE LA VIDA

Queridos diocesanos:

Mientras la sociedad española llora la muerte de cien mil personas a causa del Covid-19 y los sanitarios se recuperan a duras penas de un trabajo física y mentalmente agotador, sus señorías aprobarán una ley que introduce la eutanasia como "derecho individual". Desde hace algún tiempo, determinados partidos políticos están empeñados en concedernos generosamente unos supuestos derechos de los que –según su línea de pensamiento- estábamos lamentablemente privados.

La aprobación de esta ley se basa en una demanda social artificial, en el respeto a la autonomía personal y en el deseo de poner fin a la propia vida, pero, al aprobarla, se degrada el valor de la vida frágil y se deja claro que no vale lo suficiente como para dedicarle los cuidados paliativos necesarios. Por otra parte, se quiebra la confianza en la profesión médica. Incluso respetando su objeción de conciencia, se introduce un elemento discordante respecto a esta profesión cuyo objetivo ha venido siendo siempre curar, no acabar con la vida de nadie.

> *Creemos que la vida es siempre y en toda circunstancia un bien, pues procede de la misericordia de Dios que nos ha creado a su imagen y semejanza y nos espera al final de nuestros días.*

Aunque basta creer en la dignidad de cada persona para defender la cultura de la vida, los cristianos tenemos una motivación especial: creemos que la vida es siempre y en toda circunstancia un bien, pues procede de la misericordia de Dios que nos ha creado a su imagen y semejanza y nos espera al final de nuestros días. Sólo él es dueño de la vida y de la muerte.

Ante el avance aparentemente imparable de la cultura de la muerte, no debemos caer en el derrotismo. A veces, nuestra vida parece estar en manos de fuerzas superiores, pero el Evangelio nos asegura que Dios siempre logra salvar lo que es importante, eso sí, contando con nuestra colaboración. Por eso, tampoco podemos lavarnos las manos o refugiarnos en la queja sistemática.

Para el caso del enfermo que por accidente, edad o enfermedad, no pueda decidir libremente en los momentos finales de su vida, existe una herramienta preventiva promovida por la Conferencia Episcopal Española: el testamento vital. Con ella se pretende garantizar los cuidados mínimos de sustento vital y la comida y la bebida mientras se considere razonablemente útil. Se pretende también evitar, tanto el encarnizamiento terapéutico como la eutanasia. Se trata de un documento reconocido legalmente en España a partir del año 2002 con la Ley de Autonomía del Paciente y que, una vez firmado se inscribe en un registro de voluntades vitales creado con este propósito en las distintas comunidades autónomas.

> *La Campaña de este año nos invita a fijar nuestra mirada en San José quien recibió la misión de cuidar y proteger la vida de María y del bebé que llevaba en sus entrañas.*

El día 25 de marzo se celebra la Jornada por la Vida. La Campaña de este año nos invita a fijar nuestra mirada en San José quien recibió la misión de cuidar y proteger la vida de María y del bebé que llevaba en sus entrañas. El patriarca constituye un ejemplo para nosotros por su obediencia a Dios y el celo con el que cumplió su misión.

Para terminar, mostremos nuestra gratitud a los que, siguiendo los pasos de San José, promueven la cultura de la vida con valentía creativa: los que acompañan a mujeres embarazadas en situación de vulnerabilidad, los que cuidan a los mayores y a los enfermos terminales con cariño y generosidad, los que promueven hábitos saludables… A todos los encomendamos a la intercesión de San José, el custodio de la vida.

Recibid mi bendición.

+ Jesús, Obispo de Astorga

CONSTITUÍDO EL XII CONSEJO PRESBITERAL

El proyecto de las Unidades Pastorales y la influencia de la pandemia en la vida y ministerios de los sacerdotes fueron dos temas abordados en este encuentro

El miércoles 10 de marzo se constituía el XII Consejo Presbiteral en una reunión presidida por el Sr. Obispo, Mons. Jesús Fernández, en el Obispado de Astorga.

Un encuentro que daba comienzo con una oración y la profesión de fe de de sus miembros. Seguidamente se explicaba brevemente la naturaleza y la misión de dicho Consejo y se procedía a la elección de cargos. La función de secretario reca**ía en el sacerdote, D.**F. Javier Gay ; la Comisión Permanente está compuesta por los sacerdotes D. Blas Miguélez, P. Juan José Ferrero, D. Carlos Fernández y el Vicario General en razón de su cargo. Por último, la Comisión de seguimiento para el Fondo de Sustentación del Clero la integran: D. Juan José Prieto, D. Enrique Martínez y D. Santiago Fernández.

Otro de los aspectos abordados era el proyecto de las **Unidades Pastorales**, esbozado por el prelado asturicense. Seguidamente el vicario General, D. José Luis Castro, hablaba de la influencia de la pandemia en la vida y ministerio de los sacerdotes.

El encuentro concluía con una serie de informaciones ofrecidas por D. Jesús entre las que se destaca los pasos que se están dando en realización a la Beatificación de las Mártires Laicas de Astorga, prevista para el 29 de mayo.

MIEMBROS NATOS

Vicario General de la Diócesis
D. José Luis Castro Pérez

Vicario de Astorga y Zamora
D. Carlos Fernández García

Vicario de Ponferrada y Galicia
D. Francisco Javier Redondo de Paz

Vicario Judicial
D. Mario González Martínez

Deán del Cabildo y Canciller Obispado
D. Francisco Javier Gay Alcain

Rector del Seminario
D. Enrique Martínez Prieto

MIEMBROS ELEGIDOS

Decanato: **D. Blas Miguélez Vara**
Suplente - **D. Víctor Manuel Murias Borrajo**

La Bañeza: **D. José Luis Franco Franco**

Suplente - **D. José Ignacio Franco Quintanilla**

Boeza: **D. Agustín Rubio Huerga**
Suplente - **D. Isaac Núñez García**

Ponferrada: **D. Eduardo José del Valle Iglesias**
Suplente - **D. Herminio González Martínez**

Rivas del Sil: **D. Jesús Villar Villar**
Suplente - **D. Eugenio Martínez Rodríguez**

Villafranca: **D. Antonio Ferrer Soto**
Suplente - **D. Jesús Álvarez Álvarez**

O Barco: **D. Juan José Prieto Villoria**
Suplente - **D. Jesús Prieto Pernía**

A Rúa: **D. José Antonio Crespo Franco**
Suplente - **D. Luis Fernández Olivares**

Sanabria: **D. Santiago Fernández Castellanos**
Suplente - **D. W. Fernando García García**

Los Valles: **D. Carlos Hernández Prieto**
Suplente - **D. José María Vecillas Cabello**

Sacerdotes Jubilados: **D. Adolfo Rodríguez Iglesias**

Sacerdotes Religiosos: **P. Juan José Ferrero de Paz**
Suplente - **P. Ángel Domingo Crespo Ballesteros**

Sobre el Consejo Presbiteral

Es un colegio de sacerdotes que, en representación del presbiterio, ayuda al obispo en el gobierno diocesano, durante un periodo de cuatro años. Tiene una función consultiva. No legislativa, ni ejecutiva "a modo de senado". Está compuesta por varios tipos de miembros: Miembros natos (sin superar el 50%), Miembros elegidos y Miembros de libre designación. El criterio para la elección de los mismos son la representación territorial, sectorial y la proporcionalidad.

Este consejo se encarga de ayudar al Obispo en el gobierno de la diócesis buscando siempre el bien pastoral; en él se abordan los problemas de mayor importancia como los Planes pastorales, Disciplina de los sacramentos, Formación de sacerdotes y diáconos, l Curia y delegaciones y los Religiosos y seglares. Con su creación se busca facilitar el diálogo, aumentar la fraternidad, discernir lo que el Espíritu Santo suscita y buscar solamente el bien de la diócesis.

LA MUERTE NO ES NADA

El pasado 5 de julio fallecía de manera repentina D. Julio Alonso a los 53 años de edad.

Desde que comenzara la pandemia hace un año ha sido como si se rompiera en trocitos una cajita de cristal. Cada vez que recibíamos el mensaje del fallecimiento de un sacerdote, poco a poco se hacía trizas esa delicada caja. pero el pasado 5 de marzo, Directamente se cayó al suelo y se convirtió en mil pedazos.

Conmocionados nos quedamos el primer viernes del mes de marzo al recibir la noticia del fallecimiento repentino de D. Julio Alonso, persona alegre, siempre con una sonrisa en la boca, dispuesto, entregado a sus parroquias.

Desde esta revista queremos unirnos a las múltiples muestras de cariño que han recibido sus familiares estos días. Y lo hacemos también porque D. Julio fue uno de los sacerdotes de esta diócesis que mas ha impulsado esta publicación. Todas las semanas recogía los ejemplares en el obispado para sus parroquias con gran ilusión, alegría que se incrementaba cada vez que salía alguna de sus parroquias en la sección Imagen y Palabra. La daba a conocer entre sus feligreses e incluso aumentaba las suscripciones año tras año.

Sin duda, nos ha dejado un gran vacío en la iglesia particular de Astorga, somos muchos los que lloramos su muerte.

El funeral por su eterno descanso era presidido por el Sr.Obispo, Mons. Jesús Fernández, el sábado 6 de marzo en su localidad natal, Sopeña.

Vaya desde aquí nuestro pequeño homenaje a D. Julio. Él que seguro intercede ya por nosotros y descansa en paz.

De San Agustín titulado:

LA MUERTE NO ES NADA

La muerte no es nada,
sólo he pasado a la habitación de al lado.
Yo soy yo, vosotros sois vosotros.
Lo que somos unos para los otros seguimos siéndolo
Dadme el nombre que siempre me habéis dado.
Hablad de mí como siempre lo habéis hecho.
No uséis un tono diferente.
No toméis un aire solemne y triste.
Seguid riendo de lo que nos hacía reír juntos.
Rezad, sonreíd, pensad en mí.
Que mi nombre sea pronunciado como siempre lo ha sido, sin énfasis de ninguna clase, sin señal de sombra.
La vida es lo que siempre ha sido. El hilo no se ha cortado.
¿Por qué estaría yo fuera de vuestra mente? ¿Simplemente porque estoy fuera de vuestra vista?
Os espero; No estoy lejos, sólo al otro lado del camino.
¿Veis? Todo está bien.
Volverás a encontrar mi corazón.
Volverás a encontrar mi ternura acentuada.
Enjuaga tus lágrimas y no llores si me amas.

PRESENTACIÓN DEL CARTEL DE LA SEMANA SANTA

Elianés Fernández emociona a los presentes con la profundidad de sus palabras.

El sábado 27 de febrero tenía lugar, en la S.A.I. Catedral de Astorga, la presentación del cartel de la Semana Santa 2021, acto presidido por nuestro Obispo D. Jesús, además de contar con la presencia de distintas autoridades de la ciudad.

Elianés Fernandez, presidenta de la Asociación de Amigos de la Catedral, fue la encargada de explicar con todo detalle el cartel escogido para este 2021 que muestra la escena del Retablo Mayor de Gaspar Becerra "La Piedad". Una profunda reflexión entre el significado de las figuras con el momento actual que estamos viviendo dio como resultado un acto de gran emotividad y recogimiento.

La clausura del mismo corría a cargo del prelado asturicense quien agradeció la asistencia de los allí presentes y resaltaba, entre otros aspectos, la gran labor que realizan las cofradías de la ciudad a lo largo del año, además de invitar a la reflexión, recordando que es un buen momento para aumentar nuestra fe.

La presidenta de la Junta Profomento, Elianés Fernández y el Sr. Obispo.

IN MEMORIAM

D. José García García

Nació el 17 de marzo de 1940 en la localidad de San Justo de la Vega, en la vega del río Tuerto y donde el crucero del Camino de Santiago permite vislumbrar las torres de la Seo asturicense. En el seminario astorgano fue realizando todos sus estudios, hasta que, llegado a segundo de teología, la llama misionera prendió con fuerza en su corazón y buscó horizontes más amplios. Era el año 1962 y José decidió, con permiso de sus superiores, continuar sus estudios con los Padres Blancos, para incorporado a la Sociedad de los Misioneros de África, dedicar su vida al anuncio del Evangelio en este continente tan cercano y poco conocido a la vez. Al término del periodo de formación fue ordenado sacerdote el 26 de junio de 1966.

Durante ocho años ejerció su ministerio como Padre Blanco en el Zaire y Uganda. Años felices y que siempre recordó con inmenso agradecimiento. Su salud le impidió continuar allí la labor, pero su corazón siempre estuvo unido a todo lo que tuvo que ver con la misión. Y en los últimos años de su vida, cuando los peregrinos a Santiago comenzaron a abundar por su pueblo natal de San Justo, dedicaba muchos tiempos a esperarlos pacientemente al lado del Crucero y comenzar con ellos una plática que era también tarea misionera, no tan diferente de aquella que vivió en los inicios de su ministerio.

En 1974 su quebrantada salud le hizo regresar a su tierra y asumió las parroquias de Villagatón, Valbuena de la Encomienda, Culebros y Requejo y Corús, en la tierra cepedana, tierra en la que permanecería compartiendo el Evangelio durante más de cuarenta años. En 1975 se incardinó definitivamente en la diócesis de Astorga y en 1979 fue nombrado párroco de Sueros de Cepeda, parroquia que atendería hasta casi el final de sus días, y que hizo que D. José fuese conocido entre compañeros y feligreses como "el cura de Sueros", no hacía falta decir más.

En estos cuarenta años no hubo pueblo de la Cepeda que no recibiese sus servicios, y fue párroco de muchos de ellos en un momento u otro. En 1980 Brañuelas, en 1986 Villameca y Donillas, en 2005 nuevamente Villagatón, Culebros y Requejo y Corús, en 2009 Castrillos de Cepeda, Villarmeriel y Palaciosmil, en 2011 Ábano, Castro de Cepeda, La Veguellina y Quintana del Castillo, en 2018 Escuredo de Cepeda y San Feliz de las Lavanderas. La comarca de La Cepeda, de la cual fue arcipreste en los años ochenta se convirtió en su nueva tierra de misión, y con ellos vivió el Evangelio con la sencillez del que sólo aspira a ser fiel a Cristo sirviendo a los hermanos. También dedicó tiempo a la enseñanza, pues su buen dominio de las lenguas, fruto de su formación como Padre Blanco y de su estancia en África le permitió enseñar lengua francesa a varias generaciones de seminaristas.

Al mismo tiempo que su vida se dedicaba al anuncio del Evangelio, su salud continuaba deteriorándose, aunque fuese a ritmo más lento. En los años noventa su corazón comenzó a quejarse y le hizo afrontar la vida con la calma de los ancianos africanos, aunque no por ello abandonó sus encomiendas pastorales. Mudó, eso sí, su residencia, desde su casa de Sueros hasta la Casa Sacerdotal de Astorga, en la que disfrutaba enormemente de la convivencia con los compañeros y de la alegría de saludar a todos los sacerdotes que pasando por la Casa traían noticias de otras tierras. Los avisos que su corazón le fue dando se acrecentaron en su último año y le obligaron a solicitar la jubilación que le fue concedida el 13 de mayo de 2020. Al tiempo, iba esperando una operación que mitigase sus dolencias, pero el riesgo de la misma debido a lo delicado de su estado y la pandemia que marcó este año 2020, hicieron que la operación no llegase a realizarse y, esperando la misma, recibió la llamada del Padre en el Hospital de León el día 25 de julio de 2020, festividad del apóstol Santiago hacia cuyo sepulcro a tantos encaminó. Su funeral se celebró en la Iglesia de su pueblo natal de San Justo de la Vega, el día 26 de julio, presidido por el Sr. Obispo, que acababa de tomar posesión apenas siete días antes, acompañado por una corona de sacerdotes. Sus restos descansan en el cementerio de San Justo.

Descanse en paz.
F. J. G. A.

DÍA DE LA MUJER TRABAJADORA, 8 DE MARZO:
#AHORA MÁS QUE NUNCA, TRABAJO DECENTE

En este año 2021, la ITD (#Iglesia por el Trabajo Decente), de la que la Hoac diocesana de Astorga forma parte, persigue como una de sus prioridades abordar de forma urgente la *situación insostenible del mundo del trabajo*, que se ha agravado durante la pandemia y que afecta especialmente a los colectivos más vulnerables: mujeres y jóvenes.(Comunicación ITD,17 de Febrero de 2021) .

La tasa de paro femenino es del 18,3% frente al 14% de la masculina; tres de cada cuatro empleos a tiempo parcial son ocupados por mujeres (74,4%); el salario medio anual de las mujeres tendría que incrementarse un 27% para equiparar al de los hombres, situación conocida como "brecha salarial de género" (22 de Febrero: Día Internacional de la Igualdad Salarial)…(Boletín Informativo Mujeres e Igualdad, nº 118, 19 Febrero del 21).Además, las mujeres ganan menos porque realizan la mayor parte del trabajo no remunerado y cuidan a más personas al no existir suficientes servicios sociales ni públicos de calidad.)

Este trabajo poco cualificado, temporal, precario, con jornadas reducidas no elegidas libremente y salarios más bajos, genera así mismo gran inseguridad futura pues las prestaciones al final serán más bajas y de peor calidad. (Gaceta Sindical de CCOO, Febrero 2021)

Queda claro pues que esta "brecha salarial" y demás situaciones precarias que sufrimos son el resultado visible de la *desigualdad y discriminación femenina en el mundo laboral.* La falta de igualdad y discriminación por género son una *falta patente de justicia y de calidad democrática.*

La Hoac de Astorga, integrada en la Iniciativa "Iglesia por el Trabajo decente " (ITD), considera que es urgente poner de manifiesto que estas situaciones insoportables tienen **causas estructurales** ocasionadas por cómo determinadas políticas conciben el modelo de persona, el mundo del trabajo y las relaciones laborales.

Aprovechemos esta celebración para **reflexionar sobre la situación laboral de las mujeres** que conocemos y para preguntarnos qué podemos hacer entre todos para posibilitar un cambio de las condiciones que perpetúan tan gravemente estas situaciones.

Mª del Carmen Nicanor.
Comisión Diocesana de Hoac de Astorga.

EL CONOCER DEL CORAZÓN: "SEÑOR, QUISIÉRAMOS VER AL SEÑOR"

"Algunos griegos que habían venido a celebrar la fiesta, dirigiéndose a Felipe, le rogaron: ***-Señor, queremos ver a Jesús"*** (**Juan 12, 21**). "Esta es la exigencia, la demanda más urgente, si bien con frecuencia inconfesada de los hombres hoy, en relación a los cristianos. ***Nos toca a nosotros satisfacer esta pretensión legítima.*** Nosotros, los ***"buscadores de Dios"***, deberíamos estar preparados para implicar a los otros en esta aventura fascinante. La vida cristiana o ***es epifanía, manifestación de Dios,*** o es chata academia espiritual, escuálida cadena de montaje de obras más o menos "buenas" y piadosas, "horrible charlatanería" (**Soren Kierkegaard**).

1ª Lectura: JEREMIAS 31,31-34

Ya llegan días oráculo del Señor- en que haré con la casa de Israel y la casa de Judá una alianza nueva. No una alianza como la que hice con sus padres, cuando los tomé de la mano para sacarlos de Egipto, pues quebrantaron mi alianza, aunque yo era su Señor oráculo del Señor. Sino que así será la alianza que haré con ellos, después de aquellos días oráculo del Señor. Esta será la alianza que haré con ellos después de aquellos días -oráculo del Señor-: Pondré mi ley en su interior y la escribiré en sus corazones; yo seré su Dios y ellos serán mi pueblo. Ya no tendrá que enseñarse unos a otros diciendo: "Reconoced al Señor", pues todos me conocerán, desde el pequeño más pequeño al mayor oráculo del Señor, cuando perdone su culpa y no recuerde ya sus pecados.

Notas: Jeremías proclama la "Nueva Alianza", escrita por Dios en el corazón e ***invita a discernir la fe que vivimos y el culto que practicamos.*** Porque **Israel** se aferraba a una ley sin alma, a cumplir friamente sin creer, a observar sin amar. Dice Dios: ***"pondré mi ley en su interior y la escribiré en sus corazones; yo seré su Dios y ellos serán mi pueblo".*** En adelante ya no sirvirá el rutinario cumplimiento de la "oficialidad ritual".

Salmo responsorial 50,3-4.12 -15

2ª Lectura: HEBREOS 5,7-9

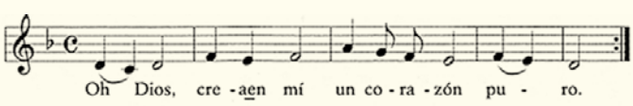

Cristo, en los días de su vida mortal, a gritos y con lágrimas, presentó oraciones y súplicas al que podía salvarlo de la muerte, siendo escuchado por su piedad filial. Y, aun siendo Hijo, aprendió, sufriendo, a obedecer. Y, llevado a la consumación, se convirtió, para todos los que lo obedecen, en autor de salvación eterna.

Ricardo Fuertes

Evangelio: JUAN 12,20-33

En aquel tiempo, entre los que habían venido a celebrar la Fiesta había algunos gentiles; éstos, acercándose a Felipe, el de Betsaida de Galilea, le rogaban:

Señor, quisiéramos ver a Jesús. Felipe fue a decírselo a Andrés; y Andrés y Felipe fueron a decírselo a Jesús. Jesús les contestó:

Ha llegado la hora de que sea glorificado el Hijo del hombre. En verdad, en verdad os digo: si el grano de trigo no cae en tierra y muere, queda infecundo; pero si muere, da mucho fruto. El que se ama a sí mismo, se pierde, y el que se aborrece a sí mismo en este mundo, se guardará para la vida eterna. El que quiera servirme, que me siga, y donde esté yo, allí también estará mi servidor; a quien me sirva, el Padre lo honrará. Ahora mi alma está agitada; pero ¿qué diré? ¿Padre, líbrame de esta hora? Pero si por esto he venido, para esta hora: Padre, glorifica tu nombre. Entonces vino una voz del cielo:

Lo he glorificado y volveré a glorificarlo. La gente que estaba allí y lo oyó decía que había sido un trueno; otros decían que le había hablado un ángel. Jesús tomó la palabra y dijo:

Esta voz no ha venido por mí, sino por vosotros. Ahora va a ser juzgado el mundo; ahora el Príncipe de este mundo va a ser echado fuera. Y cuando yo sea elevado sobre la tierra, atraeré a todos hacia mí. Esto lo decía dando a entender la muerte de que iba a morir.

COMENTARIO

El libro de los signos –primera parte del evangelio de Juan–, en la explicación del primero de ellos, "las bodas de Caná", dice así: "*como Moisés elevó la serpiente en el desierto, así tiene que ser elevado el Hijo del Hombre*" (Jn 3,14) y la explicación del último de los signos, que hoy proclamamos, termina así: "*yo, cuando sea elevado sobre la tierra, atraeré a todos hacia mí. Decía esto indicando de qué muerte iba a morir*" (12,32-33). Ambos textos subrayan un mismo tema**: La cruz exaltada es fuente de vida inagotable.** Además este mensaje está en la base del relato de los siete signos y sus correspondientes explicaciones.

El pasaje que hoy proclamamos tiene dos partes:

El episodio de los extranjeros de lengua griega, a los que también llega la vida que brota de la cruz, así como la vida que brota del grano de trigo que muere. Estos griegos probablemente pertenecen a la nueva iglesia de Samaria, al frente de la cual está Felipe, como nos recuerda el libro de los Hechos, 8.

La otra parte es el episodio de la oración dolorosa de Jesús, anticipando su angustia. Los evangelios sinópticos la sitúan en el huerto de los Olivos, pero Juan la quiere separar del relato de la pasión y gloria. Porque no quiere que nada enturbie el paso firme de Jesús, por la pasión, la cruz y la muerte a la gloria.

Así concibe Juan la segunda parte de su evangelio, el libro de la Pasión y Gloria, como el cumplimiento pleno de lo que anunciaban los siete signos y así lo había adelantado en su prólogo: "*Hemos contemplado su gloria, gloria que recibe del Padre, como Unigénito, lleno de gracia y de verdad*" (1,14). Esta es la "hora" de la glorificación y de ella nos hace partícipes por el envío y la fuerza del Espíritu Santo.

Cadafresnas no está lejos de Villafranca del Bierzo, pero, tras los montes detrás de los cuales se esconde, uno se encuentra con un paisaje realmente impresionante, con la Peña do Seo al fondo. Las casas están esparcidas por una amplia ladera y la pequeña iglesia se oculta entre los árboles . En el viejo cementerio que la circunda aparecen lápidas de difuntos de no muy alta edad, tal vez como consecuencia de las muertes a causa de la minería del wolfram, que tanto éxito tuvo hace algunas décadas. El patrono es san Esteban.

Cadafresnas

Templum libri

AL ATARDECER DE LA VIDA

"El título del libro **Al atardecer de la vida** invita a echar una mirada hacia atrás, al camino recorrido, que en mi caso gracias a Dios ha sido largo. Por la memoria del tiempo transcurrido, estos escritos tienen un cierto sentido de recapitulación, de mirada al pasado contemplándolo a la luz de la providencia divina. Reconozco abiertamente que la gratitud es el sentimiento que predomina en el repaso que hago de mi vida. Manifiesto públicamente mi afecto y gratitud a las diversas diócesis e instituciones por donde ha discurrido mi itinerario. En este ejercicio de memoria entran, como hitos señeros, el inicio solemne del ministerio episcopal en las respectivas catedrales y también la despedida que, aunque los sentimientos tuvieron otra tonalidad, no aconteció privadamente sino con la oportunidad de hacerlo en medio de la Iglesia y ante Dios". **Ricardo Blázquez Cardenal Arzobispo de Valladolid.** (ed. BAC)

Rosi Gutiérrez

AGENDA

Domingo 21 de marzo

Campaña del Día del Seminario

Martes 23 de marzo

Reunión de las Unidades Pastorales en el arciprestazgo del Decanato con el Sr. Obispo, a partir de las 11:00 h, en el Seminario de Astorga.

Miércoles 24 de marzo

Reunión del Colegio de Arciprestes, a partir de las 10:00 h en el Obispado de Astorga.

Jueves 25 de marzo

Jornada por la Vida.

Reunión pastoral del Arciprestazgo de Sanabria-Carballeda, en el salón parroquial de Puebla de Sanabria.

Domingo 28 de marzo

Domingo de Ramos de la Pasión del Señor.

El Sr. Obispo presidirá la Eucaristía en la Catedral a las 12:30 h.