DÍA 7
LA IGLESIA HOY
DIOCESIS DE ASTORGA
DOMINGO
1 OCTUBRE
DE 2023
AÑO LXXIII. Nº 3875

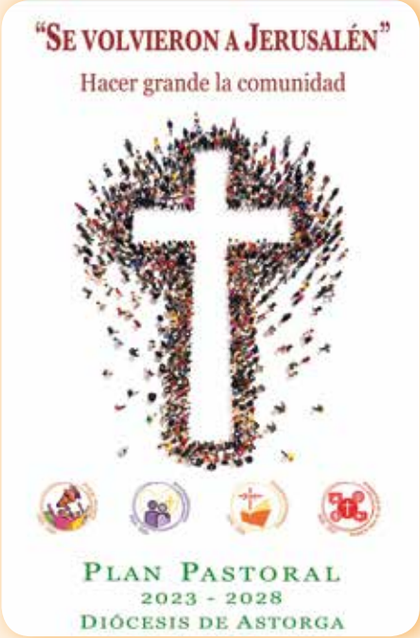

PRESENTACIÓN DEL PLAN PASTORAL 2023-2028

El pasado miércoles 20 de septiembre, en el Seminario Mayor de Astorga tuvo lugar la presentación del Plan Pastoral 2023-2028 y el Programa Pastoral para el curso que comienza 2023-2024.

Página 5

EDITORIAL

Encuentros del Mediterráneo

El mar Mediterráneo, el "Mare Nostrum" es inseparable de la historia de Europa. Desde tiempo inmemorial fue la mejor vía de comunicación y de transporte. Sin él el Imperio Romano hubiera sido otra cosa. Sus aguas generalmente apacibles han sido motor y fuente de prosperidad. Y sus playas son hoy lugares privilegiados para el descanso y creación de riqueza. Hasta aquí todo maravilloso.

Pero el Mediterráneo es en la actualidad una trampa, un cementerio de ilusiones y de vidas humanas, una plataforma utilizada por gentes mafiosas y sin conciencia ni piedad para robar y engañar a miles de personas que buscan salir del infierno para buscar un futuro mejor.

Entre las grandes preocupaciones del Papa Francisco está la defensa de la dignidad de estas personas vulnerables, entre las que no faltan niños y mujeres, cuyos gritos de desesperación parecen no llegar a ninguna parte. La hostilidad abierta de unos y la indiferencia de otros hace que este drama no solamente no disminuya, sino que se acreciente. Son muchos los que critican al Papa, pero también los que parecen darle la razón, pero no hacen nada para buscar soluciones.

El viaje del Papa a Marsella, como el que hizo en su día a la isla de Lampedusa, y todas sus constantes denuncias, parecen más bien una voz que grita e en el desierto. Ojalá despierten de una vez a las conciencias adormecidas o corruptas y se ponga remedio a este escándalo, a esta vergüenza del siglo XXI.

Día 7

El Tweet del Obispo

Jesús F. G.
@ObispoJesusFG

Pongo en vuestras manos un nuevo Plan pastoral diocesano. Os invito a conocerlo, a caminar juntos y a trabajar por restablecer y fortalecer los vínculos con Dios, con la Iglesia y con los hermanos.

Papa Francisco AUDIENCIA GENERAL

Miércoles, 20 de septiembre de 2023

Queridos hermanos y hermanas:

En nuestra catequesis de hoy nos acercamos a la figura de san Daniel Comboni, un misionero lleno de *celo apostólico* por el continente africano. Daniel fue un enamorado de Dios y deseaba llevar ese amor a todas las personas que encontraba en su camino. En un contexto marcado por el horror de la esclavitud social, descubrió que la raíz más profunda de toda esclavitud es la del corazón, —es decir el corazón esclavo del pecado—, de la cual nos libra el Señor, y dedicó su vida a combatir esas esclavitudes anunciando el Evangelio.

La experiencia del amor gratuito de Dios nos hace verdaderamente libres. Esta certeza llevó a Daniel Comboni a trabajar incansablemente para que los cristianos no sean sólo "espectadores" sino "protagonistas" de la acción evangelizadora de la Iglesia. Con su testimonio de vida, este santo nos indica que la fuente de toda actividad misionera es *la caridad* y que la misión no se lleva adelante de manera solitaria, sino siempre *en comunión* con toda la Iglesia, "*caminando juntos*".

LA VIÑA DEL SEÑOR — El Cristo cósmico

Este título lo tomo prestado del gran pensador, sacerdote y escritor llamado Pierre Teilhard de Chardin, aunque no vamos a seguir al pie de la letra su pensamiento. San Pablo en la carta a los Colosenses nos dice hablando de Cristo que "todo fue creado por él y para él". En otro lugar San Pablo nos habla de la "recapitulación de todas las cosas en Cristo", algo parecido a lo que Teilhard llama el "Punto omega". Esto quiere decir que el universo, siendo totalmente distinto de Dios creador, está totalmente unido a Él, de la misma manera que nosotros, que somos criaturas suyas, estamos íntimamente unidos a Él. Ninguna realidad es indiferente o ajena a Dios, incluidas las cosas materiales. Influencias no cristianas a veces nos han hecho ver oposición entre lo material y lo espiritual, entre Dios y el mundo que Él ha creado.

Más aún, el propio Dios, al hacerse hombre y asumir la naturaleza humana en su Hijo, se ha hecho carne, se ha hecho materia. Pero incluso ha ido más allá cuando Jesucristo se hace materia en el pan y en el vino en el sacramento de la Eucaristía. Otra prueba de esta presencia física de Cristo se encuentra en el capítulo 25 de San Mateo, que nos habla del juicio final. En él se nos dice que Jesús se identifica con las personas necesitadas. A algunos les dirá: "Venid benditos de mi Padre, porque tuve hambre y me disteis de comer, tuve sed y me disteis de beber…" Es decir, que Jesús el hijo de Dios se identifica con las personas necesitadas. O tal vez dirá: "Id malditos… porque tuve hambre y no me disteis de comer, tuve sed y no me disteis de beber…"

Podemos poner ejemplos más concretos. Hace unos días tenía lugar un terremoto en Marruecos y unas inundaciones, con mucho peores consecuencias, en Libia. Podemos decir sin temor a equivocarnos que cada una de las víctimas del terremoto o de la inundación es el mismo Jesucristo y, por lo tanto, no ayudarles significa no ayudar al mismo Jesucristo. A través de Cáritas, que es la forma organizada de caridad de la Iglesia, Jesús nos ha hecho una llamada urgente para que le ayudemos. Es Jesucristo mismo el que nos pide ayuda. Podemos hacer examen de conciencia a ver cuál ha sido nuestra respuesta. Es posible que estemos satisfechos de haber participado en la Eucaristía, reconociendo en ella al cuerpo de Cristo, pero acaso no hemos reconocido al Hijo de Dios, al cuerpo de Cristo, en torno a los escombros de un terremoto o sepultado por las aguas. Los ejemplos podrían multiplicarse.

Si somos cristianos y consideramos a Cristo como el centro de nuestra vida, deberemos examinar nuestra forma de comportarnos con Él. Es posible que sea necesaria una profunda conversión.

Máximo Álvarez Rodríguez

DÍA 7 PUBLICACIÓN SEMANAL DE LA DIÓCESIS DE ASTORGA

Edita: Obispado de Astorga
Directora: Mª Ángeles Sevillano Fernández
Redactor-Jefe: Ricardo Fuertes Vega

e-mail: dia7@diocesisastorga.es
Dirección: C/ El Carmen, 2 - 24700 - ASTORGA
Teléfono: 987 615 350 (extensión 2016)

Suscripción anual con envío a domicilio: 15 Euros
Nº de cuenta: BSCH ESMM ES54 0049 4625 70 24 16333098
Depósito legal: LE 167-77

Colabora con DÍA 7

Si has estado presente en un acontecimiento de tu parroquia, grupo, movimiento...

Envíanos tu noticia

Sólo tienes que mandarnos un correo electrónico con el texto de la noticia y una foto ilustrativa.
La incluiremos en nuestra revista diocesana.

dia7@diocesisastorga.es//medioscomunicación@diocesisastorga.es

CARTA DEL OBISPO DE ASTORGA

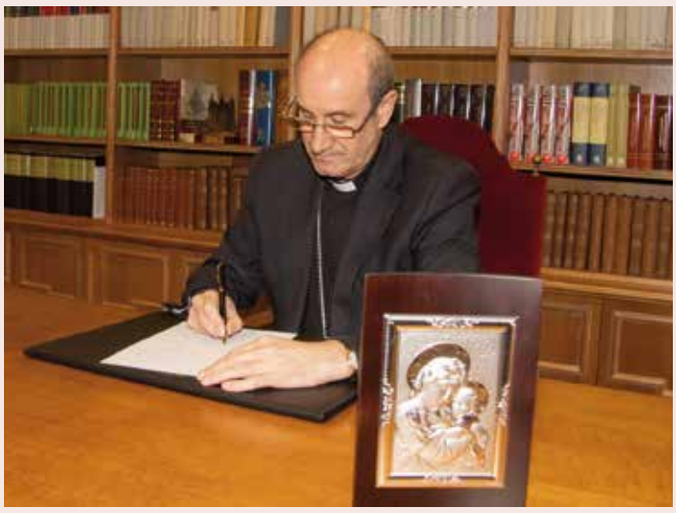

EL NUEVO PLAN PASTORAL DIOCESANO

El pasado 20 de septiembre, me reuní con los vicarios, arciprestes, delegados, coordinadores de las Unidades Pastorales (UPA) y responsables de los sectores pastorales de las mismas. La reunión que venía a dar el pistoletazo de salida al nuevo curso ponía en marcha al grupo motor de la pastoral diocesana. Tres eran los objetivos principales que perseguíamos: la presentación del nuevo Plan Pastoral Diocesano 2023-2028 y del Programa Pastoral de este curso, tender puentes entre la pastoral sectorial animada por las delegaciones y la pastoral sobre el terreno impulsada por los coordinadores y los responsables de las UPA y, finalmente, concretar el Programa pastoral de cada UPA partiendo de su realidad y de las indicaciones del Programa diocesano.

El Plan y el Programa diocesanos han sido elaborados por un equipo de trabajo coordinado por el vicario de pastoral. A su participación se ha unido la de los distintos órganos de consulta diocesanos. Fruto de este esfuerzo son los documentos ya presentados y que se darán a conocer, principalmente, en el encuentro anual de envío de los evangelizadores que tendrá lugar a lo largo del mes de octubre en los cuatro arciprestazgos de nuestra Iglesia particular y al que, por supuesto, estáis todos invitados.

> *Tanto el Plan plurianual como el Programa para los próximos doce meses constituyen dos documentos amplios que deben ser adaptados a cada realidad pastoral.*

Tanto el Plan plurianual como el Programa para los próximos doce meses constituyen dos documentos amplios que deben ser adaptados a cada realidad pastoral. Su implementación nos permitirá acrecentar la comunión, consolidar equipos de trabajo en una Iglesia sinodal e impulsar una pastoral rica y variada que tenga en cuenta los distintos sectores pastorales. En definitiva, nos ayudará a edificar la Iglesia y a transformar el mundo según el modelo soñado por Dios.

Evidentemente, tanto el Plan como el Programa se han elaborado teniendo algunas claves de referencia. La primera nos viene dada por los últimos Papas: S. Pablo VI nos recordó que la Iglesia existe para evangelizar, San Juan Pablo II impulsó una evangelización nueva en su ardor, en su método y expresión, Benedicto XVI instituyó el Consejo Pontificio para la Promoción de la Nueva Evangelización y, finalmente, el Papa Francisco fijó un programa de renovación pastoral en su exhortación postsinodal *"Evangelii Gaudium"*. Otras referencias externas nos las ofrece el Congreso Nacional de Apostolado Seglar 2020 y el Plan pastoral de la CEE.

> *Nos preocupa la desvinculación con nosotros mismos, con los demás, con realidades como la verdad, la vida y los valores que le dan sentido y, sobre todo, nos preocupa la desvinculación de nuestros hermanos con Dios.*

Dentro de la propia Iglesia diocesana, nos sirve de base el anterior Plan pastoral 2017-2021 "Llamados a formar un solo pueblo", elaborado y puesto en marcha en tiempos de mi predecesor Mons. Juan Antonio Menéndez. También el Proyecto de las UPA. Gracias a estos planes, nuestra Iglesia particular se ha fortalecido y avanzado en su misión evangelizadora, haciendo posible nuevos proyectos de calado como son el de la Escuela Diocesana de Evangelizadores en las UPA, erigida en el año 2021 (EDEU) y el de las Unidades Pastorales en el 2022.

Por supuesto, todos estos documentos e iniciativas son fruto de un discernimiento evangélico sobre la realidad de nuestro mundo y de nuestra Iglesia. También el nuevo Plan *"Se volvieron a Jerusalén"*. Hacer grande la comunidad" surge de una mirada de fe, una mirada que nos descubre una pobreza radical de nuestro mundo: la desvinculación. Desde luego, nos preocupa la desvinculación con nosotros mismos, con los demás, con realidades como la verdad, la vida y los valores que le dan sentido y, sobre todo, nos preocupa la desvinculación de nuestros hermanos con Dios. El Plan, teniendo como referencia experiencias como las vividas por la mujer samaritana y los discípulos de Emaús, nos anima a restablecer y reforzar estos vínculos a través del encuentro con Jesucristo, del primer anuncio, del acompañamiento, de los profesos formativos y de la presencia pública del cristiano. Encomendamos este propósito al Señor por intercesión de la Virgen María y de nuestro patrono Sto. Toribio.

+ Jesús, Obispo de Astorga

TOMA DE POSESIÓN DE LOS NUEVOS SACERDOTES

Ahora, a comienzo de curso, cinco de nuestros sacerdotes han tomado posesión de sus parroquias.

Las celebraciones han comenzado con la Colación Canónica, la lectura del nombramiento del nuevo párroco, seguida de la profesión de fe y el juramento de fidelidad. Tras la homilía, se llevó a cabo la toma de posesión con la entrega simbólica de los diversos lugares celebrativos.

D. José Manuel Carrasco, delegado del Sr. Obispo, ha presidido las celebraciones de las tomas de posesión del **Rvdo. D. Aliaksandr Tarasevich** que tuvo lugar el pasado 27 de agosto, inaugurando el ministerio pastoral. La primera parroquia donde tomó posesión fue en Burganes de Valverde en la que comenzó el acto rindiendo un afectuoso agradecimiento al anterior párroco, D. Santiago García Dueñas, por su disponibilidad durante los últimos 5 años. Al finalizar la misa, recibieron un agradecimiento y regalos en nombre de toda la parroquia.

Rvdo. D. Aliaksandr Tarasevich

La segunda parroquia en la que tomó posesión fue Navianos de Valverde, en el Santuario de la Virgen del Carmen, en la que también comenzó rindiendo un afectuoso agradecimiento al párroco anterior, D. Santiago.

Rvdo. D. Carlos Eduardo Salazar

El 3 de septiembre, a las 11 de la mañana, en San Martiño de Manzaneda ha sido el turno del **Rvdo. D. Carlos Eduardo Salazar Femayor** y a las 13:30 se llevaba a cabo el mismo acto en Raigada. En esta ocasión les acompañó en la celebración D. Severino Pérez Blanco, párroco emérito de A Rúa, y parte de su familia. Al finalizar la Misa recibió un regalo como símbolo de bienvenida de toda la parroquia.

El domingo 9 de septiembre a las 7 y media de la tarde en la parroquia de Vega de Valcarce comenzaba el acto en el que el **Rvdo. D. Fernando García** tomaba posesión en una celebración presidida por D. Francisco. Javier Gay, Vicario General, acompañado por el sacerdote D. Antonio Ferrer, en un acto similar al de sus compañeros. Antes de finalizar el acto, D. Fernando dirigió unas palabras a los presentes que se encontraban allí, sus nuevos feligreses de las parroquias que atenderá desde entonces y a los que le quisieron acompañar de las parroquias que estaba atendiendo en la zona de Sanabria.

Rvdo. D. Fernando García

El domingo 10 de septiembre, la parroquia de Mourisca se preparaba para recibir al **Rvdo. D. Antonio Ferrer** como nuevo párroco. Presidió la celebración D. Jose Manuel Carrasco, delegado del Sr. Obispo a quien acompañaron D. José Antonio Crespo, D. Luis Fernández, D. Ignacio Lindoso y D. Severino Pérez. En esta ocasión fue D. José Antonio, coordinador de la UPA, el encargado de leer el nombramiento del nuevo párroco, quien al finalizar la celebración expresó su gratitud a los presentes.

Rvdo. D. Antonio Ferrer

El último en tomar posesión ha sido el **Rvdo. D. José Gregorio Contreras** que el domingo 17 de septiembre a las 7 y media de la tarde en la parroquia de Asturianos. La celebración estuvo presidida por Don Francisco Javier Gay, Vicario General, acompañado por D. Agustín Rubio, Arcipreste de Zamora y un grupo de sacerdotes de origen venezolano que están trabajando en nuestra diócesis y en diócesis limítrofes.

Rvdo. D. José Gregorio Contreras

Durante la Eucaristía tuvieron un recuerdo especial por D. Alfonso Prieto Ferrero, párroco de Asturianos hasta hace un año y recientemente fallecido. La celebración terminó con las palabras del nuevo párroco a sus feligreses.

PRESENTACIÓN DEL PLAN PASTORAL 2023-2028 Y EL PROGRAMA PASTORAL DEL CURSO 2023-2024

En la mañana del 20 de septiembre, en el Seminario de Astorga, se llevó a cabo la presentación del Plan Pastoral 2023-2028 y el Programa Pastoral de este curso 2023-2024.

A las 10:30 de la mañana estaban convocados los vicarios, arciprestes, coordinadores de la Unidades Pastorales, responsables de los sectores de cada UPA (evangelización, liturgia y caridad) y delegados episcopales. Comenzaron con el rezo de la Hora intermedia en la Capilla mayor del Seminario.

A las 11, en el *Aula Magna*, el Sr. Obispo empezó saludando al que denominó "Grupo Motor" de la actividad pastoral diocesana. A continuación, presentó su tercera Carta Pastoral titulada "Se volvieron a Jerusalén. Hacer grande la comunidad." Después expuso brevemente las líneas maestras del nuevo Plan Pastoral que recoge el testigo del anterior plan y plasma las necesidades actuales de nuestra iglesia diocesana y de la iglesia universal. Cree que es fundamental la coordinación entre Delegaciones y Unidades Pastorales para llevarlo a cabo. Resaltó que actualmente se debe trabajar en el acompañamiento para superar la desvinculación social y afectiva que nos está afectando profundamente. Concluyó recordando que "Jesús nos invita a salir a los caminos" y que hemos de trabajar en "Hacer grande la comunidad".

Sr. Obispo presentando su 3ª Carta Pastoral.

D. Jose Manuel Carrasco, Vicario de Pastoral

D. Jose Manuel Carrasco, Vicario de Pastoral, explicó que el nuevo Plan Pastoral está dividido en 4 itinerarios: Primer Anuncio, Acompañamiento, Procesos Formativos y Presencia Pública. Las acciones propuestas en cada uno de estos itinerarios se distribuyen en los tres sectores de trabajo pastoral de cada UPA: Evangelización, Liturgia y Caridad. Y presentó el Programa Pastoral para este curso 2023-2024 que hace hincapié en el primer itinerario, Primer Anuncio, así como en algunas acciones particulares de los otros tres itinerarios.

Tras el descanso, se trabajó por grupos, uno por sector pastoral más el sector de atención a los evangelizadores, dialogando, delegados y responsables de los sectores en cada UPA, sobre cómo poner en marcha el Programa Pastoral de este curso.

Reunidos de nuevo en el *Aula Magna*, D. Herminio González presentó a todos los asistentes la formación de la EDEU prevista para este curso pastoral y el Sr. Obispo el plan de formación para las parejas que están preparando su próxima unión matrimonial.

La jornada terminó compartiendo una comida fraterna.

CELEBRACIÓN DE LA EUCARISTÍA EN HONOR A SAN MIGUEL EN YEBRA

El pasado domingo 24 de septiembre, en la parroquia de Yebra, tenía lugar la celebración en honor a San Miguel patrono de esta parroquia.

Su párroco D. Chistopher José Vasquez invitó a presidir la celebración a nuestro Obispo D. Jesús Fernández, ya que los jóvenes del pueblo de Yebra se volcaron para llevar a cabo esta celebración y así entre todos animar a los pueblos de la Cabrera Baja a reunirse y participar en la misma para pasar un día juntos.

Al finalizar la celebración eucarística, caminaron hasta la Casa del Pueblo, la cual inauguró y bendijo el Sr. Obispo y tras lo cual compartieron una comida fraterna. Antes de marchar los vecinos quisieron obsequiar al prelado asturicense con una placa en agradecimiento.

JORNADA DIOCESANA DE MIGRACIONES EN PONFERRADA

El pasado día 23 de septiembre tuvo lugar la Jornada Diocesana sobre Migraciones en el Colegio Diocesano San Ignacio de Ponferrada. Participaron un considerable número de laicos, sacerdotes e inmigrantes. Ello es un signo y puede ser el pronóstico de una renovada atención pastoral integral a los inmigrantes en nuestra Iglesia Diocesana.

D. Jesús Fernández expuso las claves principales del servicio evangélico y pastoral a los inmigrantes en búsqueda de felicidad (básica y universal aspiración humana). Los inmigrantes arriesgan todo y son con frecuencia víctimas de "crímenes aberrantes". Son un verdadero regalo de aportación de trabajadores (en muchos casos en trabajos que los españoles se niegan a realizar) y de valores culturales. Acoger al otro, al inmigrante y más aún al niño inmigrante, es acoger al mismo Dios. El profetismo desvelado en los inmigrantes de puesta en evidencia de un capitalismo inhumano y excluyente. La propuesta eclesial paradigmática de acoger-proteger-promover e integrar al inmigrante.

Tras la exposición de nuestro Sr. Obispo comenzó la mesa redonda cuyo tema se titulaba "Regularización de inmigrantes". Participaron Dña. Anabel González Folgueral, abogada voluntaria de Cáritas en la UPA de Ponferrada, D. Vicente Guillán Martínez, miembro del programa de Asesoramiento de Extranjeros de Cáritas Diocesana de León, y D. Álvaro Prieto Lorene, jefe de la Oficina de Extranjería de León, nuestro Obispo, D. Jesús Fernández y el Delegado de Pastoral de Migraciones de nuestra Diócesis, D. Isaac Nuñez. Durante este tiempo fueron compartiendo las diferentes situaciones y modalidades de regularización a través del arraigo por empadronamiento, formación laboral… Fue una exposición que, siendo muy amplia, aun se quedó corta por la multiplicidad de aspectos de la misma.

Una vez finalizada la Mesa Redonda y con todas las exposiciones hechas los presentes mantuvieron un diálogo sobre cómo dinamizar la Pastoral de Migraciones en nuestra Diócesis de Astorga. La Delegación Diocesana está actuando sobre todo en Ponferrada y O Barco de Valdeorras, pero apenas se asoman a las zonas de Astorga y Zamora. Han de ver cómo acercarse, conocer y acompañar a los colectivos inmigrantes de toda la diócesis, contando con las UPAS y parroquias.

Desde la Delegación de Migración se plantean si será posible la creación de una Mesa de Hospitalidad de Inmigrantes, compuesta por parroquias, familias, congregaciones religiosas y otras entidades, para acoger e integrar a inmigrantes en nuestros pueblos, tal como viene animando el Departamento de Migraciones de la Iglesia Española. Otras iniciativas posibles como los Corredores de Hospitalidad, la Mesa del Mundo Rural… Ellos mismos decía: "Tenemos por delante una ardua e ilusionante tarea que desarrollar, con la gracia de Dios".

ROMERÍA EN HONOR A NTRA. SRA. DE LAS NIEVES EN CHANOS

Cada último Domingo de Septiembre tiene lugar la romería en honor a Ntra. Sra. de las Nieves o "LA TUIZA" en Chanos. El Santuario de la Tuiza fue declarado en 1995 "Bien de Interés Cultural".

A las 13:00 h. comenzaba la celebración de la Misa Mayor en honor a Ntra. Sra. de las Nieves o Tuiza, presidida por D. José Manuel Carrasco Pascual, Vicario Episcopal de Pastoral, y concelebrada con D. Agustín Rubio, párroco, D. Luis Alfredo Carrión, Vicario Parroquial y D. José Villabril, Párroco de A Mezquita. La parte musical estuvo a cargo de la Coral Candea de Viana do Bolo. Al finalizar la Eucaristía salió la procesión con la imagen de la Virgen acompañada por la Banda "As Portelas" de Lubián.

Al término de la misma D. Felipe Lubián, Sr. Alcalde del Ayuntamiento, dirigió unas palabras de agradecimiento destacando la labor de los sacerdotes de los últimos 50 años para homenajear al último párroco, D. Wilmer Fernando García, entregándole una maqueta del santuario a modo de regalo en nombre de todos.

COHERENCIA: EN SINTONÍA CON JESÚS PARA VIVIR SU MODO DE VIDA

Lo importante no es lo que decimos sino lo que hacemos. El interrogante de Jesús "hoy" pide una respuesta que toca directamente el corazón: ***"¿Qué os parece?"*** La interpelación no admite indiferencia al requerimiento divino. ***Responder es ponerse en el lugar del prójimo con mentalidad solidaria.*** ¿Con cual de los hijos de la parábola nos identificamos? **San Pablo** dice, a veces, hacemos el mal que no queremos hacer. ***¡La ambigüedad es propia del ser humano!*** Coherente es ser persona de palabra ante Dios y ante los hombres: dice lo que piensa y hace lo que ama.

1ª Lectura: EZEQUIEL 18, 25-28

Esto dice el Señor: -Insistís: «No es justo el proceder del Señor». Escuchad, casa de Israel: ¿Es injusto mi proceder? ¿No es más bien vuestro proceder el que es injusto? Cuando el inocente se aparta de su inocencia, comete la maldad y muere, muere por la maldad que cometió. Y cuando el malvado se convierte de la maldad que hizo y practica el derecho y la justicia, él salva su propia vida. Si recapacita y se convierte de los delitos cometidos, ciertamente vivirá y no morirá.

Notas: El profeta **Ezequiel** llama a la responsabilidad sobre nuestro proceder. Nadie hereda fatalmente el pasado. Cada uno responde ante Dios del propio comportamiento, y, recibe lo suyo en función del modo de vivir. ***¡No hay un castigo o recompensa después de la muerte!*** Mientras vivimos elegimos un camino de vida o de muerte. ¡É***ste es el tiempo para irse salvando o condenando!***

SALMO RESPONSORIAL 24,4-9.

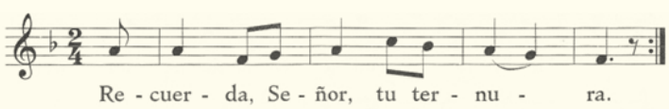

2ª Lectura: FILIPIENSES 2,1-11

Hermanos: Si queréis darme el consuelo de Cristo y aliviarme con vuestro amor, si nos une el mismo Espíritu y tenéis entrañas compasivas, dadme esta gran alegría: manteneos unánimes y concordes con un mismo amor y un mismo sentir. No obréis por rivalidad ni por ostentación, considerando por la humildad a los demás superiores a vosotros. No os encerréis en vuestros intereses, sino buscad todos el interés de los demás. Tened entre vosotros los sentimientos propios de Cristo Jesús. El cual, siendo de su condición divina, no retuvo ávidamente el ser igual a Dios; al contrario, se despojó de sí mismo tomando la condición de esclavo, hecho semejante a los hombres. Y así, reconocido como hombre por su presencia, se humilló a sí mismo, hecho obediente hasta la muerte, y una muerte de cruz. Por eso Dios lo exaltó sobre todo y le concedió el Nombresobretodonombre; de modo que al nombre de Jesús toda rodilla se doble en el cielo, en la tierra, en el abismo, y toda lengua proclame: Jesucristo es Señor, para gloria de Dios Padre.

Ricardo Fuertes

MATEO 21,28-32

En aquel tiempo, dijo Jesús a los sumos sacerdotes y a los ancianos del pueblo:

-¿Qué os parece? Un hombre tenía dos hijos. Se acercó al primero y le dijo: «Hijo, ve hoy a trabajar en la viña». Él le contestó: «No quiero». Pero después se arrepintió y fue. Se acercó al segundo y le dijo lo mismo. Él le contestó: «Voy, señor». Pero no fue. ¿Quién de los dos cumplió la voluntad de su padre? Contestaron:

- El primero. Jesús les dijo:

- En verdad os digo que los publicanos y las prostitutas van por delante de vosotros en el Reino de Dios. Porque vino Juan a vosotros enseñándoos el camino de la justicia y no le creísteis; en cambio, los publicanos y prostitutas le creyeron. Y, aun después de ver esto, vosotros no os arrepentisteis ni le creísteis.

COMENTARIO DEL EVANGELIO

Estamos en el comienzo de la última etapa del evangelio de Mateo, que incluye el relato de tres gestos bien significativos:

El 1º, la entrada de Jesús en Jerusalén como profeta humilde (21,1.11) para inaugurar el nuevo señorío de Jesús, como defensor de pobres y excluidos, (anunciado en Zac 9,9)

El 2º gesto es la purificación del templo (21,12-17), premonitoria de la nueva religión en espíritu y verdad y

El 3º la higuera que no da fruto y es símbolo también de Israel, que no da fruto (21,18-27)

A estos signos siguen tres comparaciones o parábolas, que nos hablan del rechazo deI pueblo de Israel. Y sus consecuencias.

Hoy proclamamos la primera, la comparación de los dos hijos y luego vendrán la de los viñadores infieles que llegan incluso a asesinar al hijo y la del banquete, del que no se hicieron dignos los primeros convidados.

El primer hijo, como la higuera estéril, simbolizan la vaciedad de la religión de Israel. El pueblo judío selló la alianza con Moisés y fue invitado, reiteradamente, por los profetas hasta Juan el Bautista y Él mismo, a reafirmarse en ella. Pero sus idolatrías e injusticias siempre anularon el pacto, la alianza, y persisten en su pecado.

Incluso conocían perfectamente, que para poder ser fieles a la alianza, después de tanta infidelidad, Dios mismo había tomado la iniciativa y había establecido una nueva alianza, "metiendo Él mismo la ley en su pecho y escribiéndola en sus corazones (Jr 31,33). Pero, ni siquiera así, respondieron. Sólo los publicanos y las prostitutas, los gentiles y los pecadores, que primero la rechazaron, luego, se convirtieron, escucharon la invitación, se dejaron llenar de la entrañable misericordia de Dios y fueron admitidos en el reino de Dios

Pío Santos Gullón

En la comarca leonesa de la Cepeda, en medio de una fértil vega regada por las aguas del muy cercano pantano de Villameca, en medio de la arboleda se esconde el pueblo de Donillas. Su templo parroquial es de reciente construcción. Tiene por patrono a San Juan Evangelista, pero destaca por la devoción a la Virgen del Perpetuo Socorro, que cuenta con una entusiasta cofradía, estando muy arraigada la llamada fiesta de la Portería, que se celebra el segundo domingo de septiembre. Otro tanto ocurre con la rogativas, con misa y rosario, el segundo domingo de mayo.

Donillas

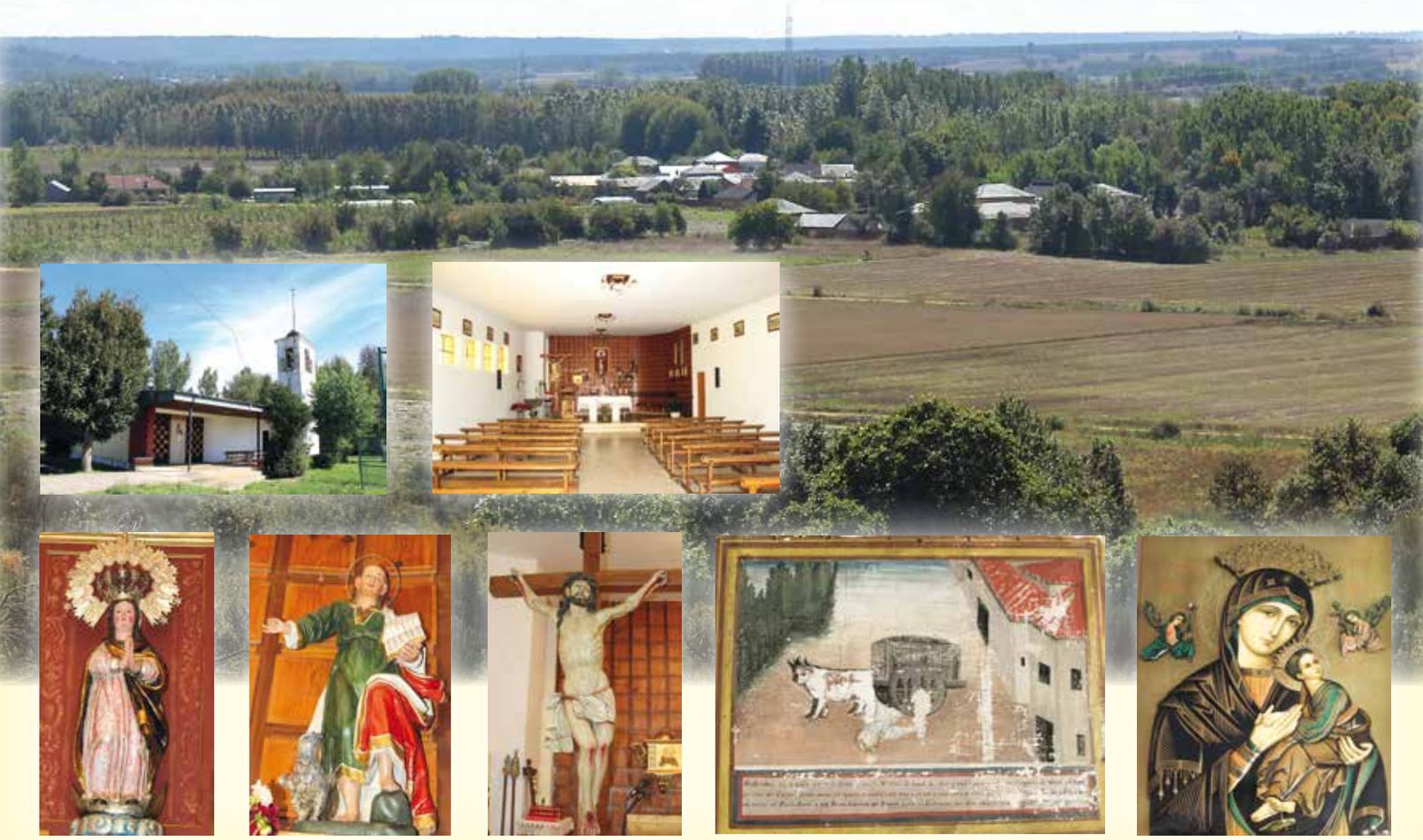

Templum libri

MIS PALABRAS NO PASARÁN (CICLO B)

Mis palabras no pasarán es un comentario al evangelio litúrgico dominical del **ciclo B** que pretende ayudar a todos los cristianos (laicos, religiosos, sacerdotes) a preparar la **Mesa de la Palabra** que se despliega en las eucaristías de los domingos. Para cada lectura, se sigue el itinerario de la Lectio Divina, tan utilizado en la tradición de la Iglesia y recomendado por los últimos papas. A los pasos propuestos desde los inicios (lectura, meditación, oración/contemplación), hemos añadido el del compromiso, porque el Evangelio está llamado a encarnarse en nuestro mundo. El título de esta publicación evoca unas palabras de Jesús (Mc 13,31) que, a modo de profecía, implican a todas las personas y grupos que quieran vivir al ritmo del Espíritu. (ED. EVD).

Rosi Gutiérrez

NOMBRAMIENTOS

Rvdo. D. José María Vecillas Cabello:
Director Diocesano de Obras Misionales Pontificias.

Rvdo. D. Luis Fernández Olivares:
Miembro del XII Consejo Presbiteral, como miembro de libre designación.

Rvdo. D. Carlos Hernández Prieto:
Juez Diocesano.

Rvdo. D. Vicente Miguélez Miguélez:
Administrador parroquial de Alcubilla de Nogales, Arrabalde, Coomonte, Fresno de la Polvorosa, La Torre del Valle, Maire de Castroponce, Manganeses de la Polvorosa, Morales del Rey, Paladinos del Valle, Pobladura del Valle, Quintanilla de Urz, Quiruelas de Vidriales, San Román del Valle, Santa María de la Vega, Vecilla de la Polvorosa, Villabrázaro y Villaferrueña.