DÍA 7
LA IGLESIA HOY
DIOCESIS DE ASTORGA
DOMINGO
24 OCTUBRE
DE 2021
AÑO LXXII. Nº 3774

DOMINGO MUNDIAL DE LAS MISIONES 2021

Esta jornada es la que siempre ha recibido más apoyo económico en nuestra iglesia particular, de las organizadas por la delegación de Misiones. La diócesis de Astorga cuenta actualmente con 298 misioneros, repartidos por los cinco continentes.

Página 5

EDITORIAL

Y eso del Sínodo, ¿qué es?

A lo largo de estos días en toda la Iglesia universal se ha venido hablando del llamado "Sínodo de la sinodalidad" y será un tema recurrente a lo largo de varios meses. El tema es más que interesante, pero tenemos derecho a dudar de que la gran mayoría de nuestros cristianos no sepan realmente de qué se trata, y que más de uno se pregunte: "Y eso del Sínodo, ¿qué es?"

Pues bien, lo primero que hemos de tener en cuenta es el significado de la palabra, que viene del griego. "Syn", que significa "con" o "junto" y "odos" que significa camino. Se trata, pues, de hacer juntos un camino o de caminar juntos.

Si miramos el diccionario de la Real Academia Española nos dirá que un sínodo es "un concilio de los Obispos" o una "junta de eclesiásticos". También habla de "sínodo diocesano" al que define como una junta del clero de una diócesis, convocada y presidida por el obispo para tratar de asuntos eclesiásticos". Quizá últimamente lo que más suena es el "Sínodo de los Obispos", que es una institución permanente creada por el Papa Pablo VI en el que han venido participando algunos obispos de todo el mundo. Con el que acaba de comenzar son ya veintiséis y se han tratado los más variados temas (el sacerdocio, la juventud, la familia, la vida consagrada, los laicos, el catecismo, el perdón, la palabra de Dios…)

Pero siempre ha sido fundamentalmente cosa de Obispos o de curas. La novedad del sínodo actual, que durará desde ahora hasta Octubre de 2023, es que se trata de dar la palabra a toda la Iglesia, también a los laicos o seglares, o sea, a todo el pueblo de Dios. Y que comienza, ha comenzado ya, en las diócesis, incluida la nuestra de Astorga. Se trata, pues, de que estemos atentos, porque seguro que todos tenemos algo que decir, mientras caminamos juntos.

Día 7

El Tweet del Obispo

Jesús F. G.
@ObispoJesusFG

Los misioneros ven, escuchan, conviven con Jesús; luego, conscientes de que Dios quiere que todos los hombres se salven, lo cuentan. ¿Lo harás también tú?

Papa Francisco AUDIENCIA GENERAL Miércoles 13 de Octubre de 2021

Catequesis 11. ***La libertad cristiana, fermento universal de liberación***

Hoy reflexionamos sobre una consecuencia de la libertad que hemos recibido de Cristo, que nos lleva a acoger a todos los pueblos y culturas y, al mismo tiempo, hace capaces —a esos mismos pueblos y culturas— de abrirse a Él, a Jesús. Acoger la fe no supone renunciar en su esencia a las propias raíces y a las tradiciones, sino sólo a lo que obstaculiza la novedad y pureza del Evangelio.

Este es el verdadero sentido de la inculturación, que podamos anunciar a Cristo Salvador respetando lo bueno y auténtico que existe en cada cultura y en cada sociedad, considerando también su continua evolución. La libertad de la fe cristiana es dinámica y el don que hemos de custodiar nos exige que vivamos esa libertad en un peregrinaje continuo, orientados hacia la plenitud que todos estamos llamados a alcanzar.

FORMACIÓN RELIGIOSA

Las bienaventuranzas del mundo

Todos queremos ser felices, pero la felicidad plena en esta vida resulta ser una meta inalcanzable. Cuando parece que lo tenemos todo, vemos que casi siempre aparece algún problema. Aunque todo nos fuera muy bien, siempre hay personas que sufren. La enfermedad, la vejez, la muerte... están a la vuelta de la esquina.

Al mismo tiempo la vida trae consigo experiencias que dicen que la felicidad es posible, aunque sea efímera y pasajera. Cuando uno es feliz se da cuenta de lo que significa que hemos sido creados para ser felices. Pero ¿Dónde está la felicidad, cómo se consigue? ¿Por qué la felicidad se acaba? ¿Qué podemos esperar de Dios? ¿Qué sentido tiene la vida para los que no hacen más que sufrir? ¿Acaso Dios es injusto con ellos?

El deseo de felicidad está escrito en el corazón humano. Dios nos creó para ser felices. Lo contrario, crearnos solamente para sufrir, no tendría sentido. Cuando hacemos algo, siempre hay una meta presente: la felicidad. Desde pequeños, además de sentir satisfechas nuestras necesidades corporales, experimentamos la necesidad de ser amados. Difícilmente puede sentirse feliz quien no se sienta amado. Por amor uno es capaz de hacer hasta lo indecible.

Pero ¿por qué caminos se intenta conseguir la felicidad y a quiénes se suele llamar dichosos o felices, casi dignos de ser envidiados? He aquí los bienaventurados, es decir, los felices y dichosos, según el criterio del mundo:

— **Dichosos los ricos**, los que tienen que todo el dinero que deseen, los que pueden comprarlo todo, las mejores casas, los mejores coches, los mejores lujos, los que no tienen que depender de nadie, los que son autosuficientes, los que, a poder ser, viven sin trabajar.

— **Bienaventurados los poderosos**, los que pueden defenderse de los demás, los fuertes, los que pueden hacerse respetar porque dominan la situación...

— **Bienaventurados los que no tienen problemas y disfrutan de la vida**, los que pueden pasar el día riendo, los que lo pasan bien...

— **Bienaventurados los que pueden vengarse de sus enemigos**.

— **Bienaventurados los que hacen lo que les da la gana**, los que no se privan de ningún placer.

— **Bienaventurados los que tienen tanto poder que pueden ganar las guerras**.

— **Bienaventurados los famosos**, los que son apreciados por todo el mundo, los que reciben aplausos, los que en reconocimiento a sus méritos reciben premios o son nombrados para cargos importantes...

Más o menos, estas ideas, lejos de ser una caricatura, ésta es la manera de pensar de mucha gente. Pero, como veremos, contrasta bastante con el mensaje de Jesús que viene a decir, prácticamente todo lo contrario. No es de extrañar que tomar la fe cristiana en serio equivalga en muchos casos a ir contra corriente.

Máximo Álvarez Rodríguez

DÍA 7
PUBLICACIÓN SEMANAL DE LA DIÓCESIS DE ASTORGA

Edita: Obispado de Astorga
Directora: Mª Ángeles Sevillano
Redactor-Jefe: Ricardo Fuertes Vega

e-mail: dia7@diocesisastorga.es
Dirección: C/ El Carmen, 2 - 24700 - ASTORGA
Teléfono: 987 61 53 50 (extensión 226)
Día 7: www.diocesisastorga.es

Suscripción anual con envío a domicilio: 15 Euros
Número de cuenta: BSCH: 0049 4625 70 2416333098
Cabecera: Imagen MAS
Depósito legal: LE 167-77

Colabora con DÍA 7

Si has estado presente en un acontecimiento de tu parroquia, grupo, movimiento...

ENVÍANOS TU NOTICIA

Sólo tienes que enviarnos un correo electrónico con el texto de la noticia y una foto ilustrativa y la incluiremos en nuestra revista diocesana.

Envíanoslo a:
dia7@diocesisastorga.es // medioscomunicación@diocesisastorga.es

CARTA DEL OBISPO DE ASTORGA

CUENTA LO QUE HAS VISTO Y OÍDO
Domund 2021

Junto a otras preocupaciones que indudablemente nos afectan, nos inquieta sobremanera la indolencia que manifiesta nuestro mundo a la hora de vivir y anunciar el Evangelio de Jesucristo. En esta situación, bienvenida la celebración del DOMUND 2021. Esta jornada nos ofrece una nueva oportunidad de reavivar nuestro espíritu misionero, de posar nuestra mirada sobre el admirable testimonio de tantos y tantos misioneros que se entregan sin cesar a la misión, y de ofrecerles la ayuda en forma de oración y de aportación económica.

La Jornada misionera que celebramos el día 24 de octubre se desarrolla bajo el lema propuesto por el Papa Francisco: "Cuenta lo que has visto y oído". El Santo Padre lo toma de un pasaje del libro de los Hechos de los Apóstoles (cf. Act 4, 20). En él se nos cuenta cómo Pedro y Juan, después de realizar milagrosamente la curación de un lisiado, son apresados y puestos a disposición del Sanedrín que los interroga y les prohíbe severamente predicar y enseñar en el nombre de Jesús. Los dos discípulos, llenos de coraje y valor, le responden que no es justo obedecerles a ellos antes que a Dios y que no pueden por menos de contar lo que han visto y oído.

> *"Esta jornada nos ofrece una nueva oportunidad de reavivar nuestro espíritu misionero, de posar nuestra mirada sobre el admirable testimonio de tantos y tantos misioneros que se entregan sin cesar a la misión, y de ofrecerles la ayuda en forma de oración y de aportación económica.*

Desde el primer momento, antes de enviarlos a predicar, Jesús ofrece a los discípulos un tiempo de convivencia para que sean testigos de su vida y enseñanza. Así lo atestigua el evangelista s. Juan al narrar la llamada de Andrés y Juan: Jesús, a la pregunta sobre el lugar de residencia, les responde: "Venid y veréis" (Jn 1, 39). Todos los cristianos, discípulos y apóstoles de Cristo, estamos llamados a convivir con el Señor, a verle, a oírle. También a contar lo que hemos visto y oído. Lo hemos de hacer porque, como dice s. Pablo, "Dios quiere que todos los hombres se salven y lleguen al conocimiento de la verdad" (1 Tim 2, 4) o, dicho al modo del Papa Francisco, Dios nos ama y quiere que todos alcancemos la plenitud en el amor (cf. FT 68). El Señor nos ha dejado este encargo, el deber fraterno de conducirlos hacia la verdad salvadora de Jesucristo, ¿lo cumplimos adecuadamente? Me temo que no. Tal vez porque no hemos vivido convenientemente el encuentro con Jesucristo, encuentro que conduce a la plenitud y a la alegría. Tal vez porque hemos reducido la fe cristiana a una teoría, unos principios, unos ritos, en definitiva, una cultura.

Los cristianos creemos que hay valores que nos hacen mejores y otros que nos destruyen. Estamos de acuerdo en que la paz, la justicia, la solidaridad, el perdón, la fraternidad, son buenos y, por lo tanto, deseables. Y hasta educamos en ellos. Pero, a lo que se ve, los valores no enamoran ni aportan por sí mismos la energía necesaria para encarnarlos en la vida, de ahí que nos cueste tanto presentarlos, testimoniarlos y, sobre todo, hacer que sean asumidos vitalmente por las nuevas generaciones. La experiencia nos dice que, para hacer nuevos cristianos, no basta transmitir valores por muy evangélicos que sean, hay que facilitar el encuentro personal con el Señor.

> *"La experiencia nos dice que, para hacer nuevos cristianos, no basta transmitir valores por muy evangélicos que sean, hay que facilitar el encuentro personal con el Señor.*

Los valores del Reino son importantes, pero con frecuencia olvidamos a aquél que nos los ha dado: Jesucristo. Tiene razón el Papa s. Pablo VI cuando dice que "la evangelización debe contener siempre una clara proclamación de que en Jesucristo se ofrece la salvación a todos los hombres" (EN 27). La evangelización no se puede reducir a la transmisión de valores ni de conocimientos. Transmitamos sobre todo la experiencia de ser amados, buscados, encontrados, y rescatados por Jesucristo. Así lo hacen nuestros misioneros, ¿lo harás también tú?

+ Jesús, Obispo de Astorga

LAS MÁRTIRES LAICAS DE ASTORGA: 85 AÑOS DE TESTIMONIO

28 DE OCTUBRE 1936-2021

Recordar el pasado quiere decir comprometerse por el futuro. Es, por eso, que, en el 85 aniversario del martirio de las Beatas María Pilar Gullón, Olga Pérez-Monteserín y Octavia Iglesias, queremos hacer memoria. Una memoria que mira al mensaje, porque la memoria es testimonio y éste es precisamente mensaje. De alto contenido, porque estas tres jóvenes testimoniaron a Cristo con el supremo acto de caridad que es dar la vida por la fe y en defensa de la fe.

En los años 1931-1939 las calles de toda la geografía española se llenaron de mártires. Fueron aquellos que siguieron a Cristo hasta el derramamiento de la sangre. Cuando la persecución arreciaba con mayor violencia, también María Pilar, Olga y Octavia contribuyeron a embellecer el rostro de la Iglesia y de la Humanidad porque no respondieron con violencia, sino con la fuerza de la caridad. Embellecieron y siguen embelleciendo con su entrega generosa la Iglesia particular de Astorga - que las vio crecer humana y espiritualmente y acoge sus reliquias en la catedral -, sobre todo desde que el pasado día 29 de mayo fueran beatificadas.

Su ejemplo nos enseña a construir el futuro con signos visibles que perduran en el tiempo y que el Papa Francisco nos ha indicado en *Gaudete et exsultate*, pero que ya las nuevas Beatas asturicenses asumieron y vivieron con constancia y alegría. La santidad de las cosas pequeñas realizadas con amor, es decir poniendo en ello alma, vida y corazón. La santidad de la puerta de al lado, del día a día dando espacio a la fantasía de la caridad, a la vida como servicio y al testimonio de la fe.

Se nos presenta, pues, clara, en la conmemoración del 85 aniversario del martirio, precisamente el día 28 de octubre, una ocasión para acoger y meditar su testimonio, para dar a conocer la vida de estas tres jóvenes y para fomentar la devoción a ellas: acercarnos a la catedral, a la capilla de san Juan Bautista, y allí, ante los restos de María Pilar, Olga y Octavia, pedirles que intercedan por nosotros ante Dios para proponernos y proponer a los demás la vida de servicio y caridad para con Dios y el prójimo que fue característico en ellas. Para dar frutos de santidad en la vida cotidiana, en el martirio blanco de la entrega a los demás en la familia, en el trabajo, en la parroquia; de la entrega al cumplimiento del propio deber; del respeto de los mandamientos de la ley de Dios y de los compromisos adquiridos con el bautismo y la confirmación; de la vida de piedad y de participación en la Iglesia.

Nuestro Obispo Mons. Jesús Fernández nos señalaba en la Carta pastoral con motivo de la Beatificación de las Mártires de Astorga que hacer memoria del testimonio de coherencia y valentía de estas nuevas Beatas «servirá de gran ayuda en el presente a niños y adolescentes, a jóvenes, a adultos y ancianos, a casados y solteros, a sacerdotes y consagrados a Dios. Pero especialmente a los jóvenes. Vosotros, queridos jóvenes, vivís insertos en una cultura empeñada en rebajar el peso de la realidad de las cosas y en crear microrrelatos que encandilan, con frecuencia os veis desorientados y perdidos. Controlados por una cultura que defiende que no hay valores absolutos y que todo depende de intereses particulares; no pocos os encontráis vacíos. Como nuestras Mártires, dejad que el Evangelio irrumpa en vuestra vida, para no tener ya nunca miedo de nada ni de nadie y para no perder nunca la esperanza» *(También nosotros debemos dar la vida por los hermanos {1Jn 3,16}, 4).*

María Victoria Hernández Rodríguez
Postuladora de la Causa de Canonización
de las Mártires laicas de Astorga

CUENTA LO QUE HAS VISTO Y OÍDO

JORNADA DEL DOMUND 2021

El obispo de Astorga presidirá la Eucaristía a las 12 h. de 24 de Octubre en la S.A.I. Catedral con este motivo

Este año se ha pedido a los misioneros de toda España que colaboren enviando "Lo que han visto y oído en sus países de misión".

La misión nace de la gratitud y del deseo de compartir esta alegría que sientes al conocer a Jesús y entender que el hombre sólo puede ser feliz y completo ayudando y amando a todos, y sobre, todo a aquellos que no han sido tan afortunados como él.

La situación de la pandemia puso en evidencia y amplificó el dolor, la soledad, la pobreza y las injusticias que ya tantos padecían. También, puso al descubierto nuestras falsas seguridades y las fragmentaciones y polarizaciones que silenciosamente nos laceran. Los más frágiles y vulnerables experimentaron aún más su vulnerabilidad y fragilidad. Hemos experimentado el desánimo, el desencanto… pero al mismo tiempo hemos descubierto una comunidad unida y una solidaridad, a la que se ha destinado tiempo, esfuerzo y bienes materiales que muchos necesitaban

¿Qué puedo haber visto y oído yo en el contacto con nuestros misioneros diocesanos?

Un amor y un compromiso total hacia la fe y la vida. Ellos como Cristo, intentan curar a los enfermos, alimentan a los hambrientos sean buenos o no, se acercan a los excluidos, y en resumen se identifican con los necesitados, enseñando una manera nueva y hermosa de vivir y dejando una huella imborrable, que asombra a todos y transmite una alegría expansiva y gratuita que quienes la reciben, no pueden contener.

Ellos se han ido porque han sentido ese deseo de compartir esa alegría que da conocer de primera mano el mensaje que transmite la fe , que no es otra que el amor al prójimo como a uno mismo,que llevan a la compasión y la solidaridad con los más necesitados.

Invitado de campaña

En este año 2021 se ha contado en la diócesis de Astorga con el misionero en Zimbabue Luis Carlos Rilova Hurtado. Natural de la diócesis de Burgos, ordenado sacerdote en 1996 y, desde 2005, pertenece al IEME (Instituto Español de Misiones Extranjeras) con destino en la diócesis de Hwange (Zimbabue).

Luis Rilova ha asegurado que "a la gente en Zimbabue le gusta salir a celebrar el domingo, encontrarse con la comunidad. Allí la gente se junta en la iglesia."

A pesar de estar hasta 2023 en España como encargado de la animación misionera, tiene claro que volverá a Zimbabue "yo firmé de por vida. No solamente es que tú quieras, sino que el Señor me llama allí. Lo descubrí de joven y después lo he corroborado."

Luis Rilova junto a Loli Rodríguez de la delegación de misiones de Astorga

Datos estadísticos de misioneros

MISIONEROS en España 10.600

7. 200 En Activo

3. 444 en España en espera del nuevo destino, enfermos o jubilados encargados de la animación misionera.

MISIONEROS EN LA DIÓCESIS DE ASTORGA

TOTAL.	298
MUJERES	189
HOMBRES	109
Misioneros BIERZO	39
Misioneros ASTORGA	140
MISIONEROS GALICIA	27
MISIONEROS ZAMORA	92

POR CONTINENTES:

ÁFRICA	21 (Senegal, Ruanda, Mozambique, Burkina Faso, Guinea,…)
AMÉRICA	186 (Argentina, Bolivia, Brasil, Chile, Colombia, Costa Rica, Cuba, Ecuador, México)
OCEANÍA	1
ASIA	4 (FILIPINAS, China, Indonesia, Taiwan)
EUROPA	79 (Albania, Ucrania, Francia, Italia, Reino Unido…)

RESULTADOS ECONÓMICOS CAMPAÑA DOMUND

DIÓCESIS ASTORGA

2016	84.849 €
2017	96.110 €
2018	81.431 €
2019	75.579 €
2020	75.043 €

OPINIÓN

IN MEMORIAM

DON PATRICIO

No hace falta añadir los apellidos porque cuando decimos "Don Patricio" todos sabemos en Astorga a quién nos referimos.

Por el concurso que convocó el obispo D. Marcelo, a Don Patricio se le encomendó la parroquia de san Pedro de Rectivía. Sin descuidar para nada la atención espiritual a los feligreses, ideó la construcción de una casa Rectoral y de un templo. Desde el primer momento demostró que tenía ideas para acometer unas obras dignas que cualquier peregrino que se acercara a las cancillas del templo quedara sugestionado por los detalles que veían sus ojos. Porque el templo tendría forma de barca respondiendo al empleo de su patrono, el pescador San Pedro.

Cada tesela, puesta en su mayor parte por feligreses voluntarios de la parroquia, era un acto de amor cuyo resultado fue un edificio religioso que invitaba a la contemplación y a la oración.

Cuando D. Patricio se retiró de párroco, el ayuntamiento astorgano concedió que el espacio de delante de la Iglesia llevara el nombre de D. Patricio. Seguro que aquellos aplausos van a repetirse de nuevo.

También D. Patricio supo alentar las inquietudes humanas y religiosas de la juventud. Por eso pensó en un lugar de la Maragatería que pudiera acondicionarse como campamento de verano para la juventud. Esto sólo se hace si hay inquietud misionera. Y D. Patricio tenía ese espíritu misionero.

D. Patricio perdió la vista en los últimos años. Pero no perdió el oído. Por eso acudía a los Retiros Espirituales que se tenían en la capilla de la Casa Sacerdotal. Recuerdo lo que me dijo una vez: "No veía quién era el que estaba hablando, pero sí podía oír, y en un momento me dije: este es Antonio".

Querido D. Patricio: Antonio te recuerda como eres, como fuiste. Y te agradece los detalles que tuviste con mi tío Amando, que pasó a ser tu feligrés.

Descansa en paz en tu querido pueblo de Santibáñez de Tera.

Antonio Gómez Fuertes

REUNIÓN DE LOS OBISPOS DE LA PROVINCIA ECLESIÁSTICA EN SANTANDER

La preparación de la Visita ad limina y el rigor canónico de los tribunales eclesiásticos, dos de los temas abordados en este encuentro

El jueves 7 de octubre se reunieron los 4 obispos de la Provincia Eclesiástica de Oviedo para programar el curso y preparar la próxima **visita ad limina Apostolorum** de mediados de diciembre y el próximo encuentro de Obispos, Vicarios y Arciprestes de la Provincia Eclesiástica. En esta ocasión, la diócesis de Santander fue la anfitriona, en el Seminario de Monte Corbán, pues estos encuentros van rotando por las cuatro diócesis.

Los Sres. Obispos de Oviedo, Astorga, León y Santander departieron sobre el tema de este próximo encuentro, que finalmente titularon : «**Más allá de la pandemia. Sostener la esperanza de nuestro pueblo**». Desde un enfoque bíblico, que ilumine la pastoral actual, el pasaje del arca de Noé y la perícopa de la tempestad del Tiberiades… pueden iluminar la confianza cristiana.

El segundo tema tratado fue, desde un acercamiento sociológico, pues «no siempre desde las fuerzas políticas y las culturas emergentes se ha vehiculado [la gestión de la pandemia]», pues como indicó Mons. Jesús Sanz, arzobispo de Oviedo, se ha producido en esta pandemia un «aprovechamiento, abuso… junto al intento noble y sincero de salir adelante». La última orientación fue «Llenar la ciudad de alegría», recogiendo la invitación de los Hechos de los Apóstoles, cuidando y viviendo el ministerio al que hemos sido llamados.

Los cuatro obispos de la Provincia Eclesiástica de Oviedo

En las Diócesis se dispone de diferentes **tribunales eclesiásticos** donde se gestionan las nulidades matrimoniales. En la reflexión conjunta trabajaron la necesidad de que se dé a estos tribunales «rigor canónico a la par que una apertura más pastoral».

Por último, cada uno dio cuenta al resto de Obispos de las áreas pastorales de las que son responsables: catequesis, clero, seminarios, liturgia, laicos y familia, vida consagrada, caritas, enseñanza; y el calendario para el próximo curso.

CIEGOS HASTA ENCONTRARNOS CON JESÚS: ¡QUE PODAMOS VER!

La fe humilde y perseverante del ciego Bartimeo permite que Jesús obre un signo de la salvación que ha venido a realizar. Su escucha tiene estrecha relación con el amor, con una vida más humana y más cristiana. El texto evangélico alude significativamente al "camino" en el que ciego curado sigue al Señor camino de la cruz. Bartimeo se convierte en modelo de discípulo. Hoy celebramos el Día del "DOMUND".

1ª Lectura: JEREMÍAS 31,7-9

Esto dice el Señor: -«Gritad de alegría por Jacob, regocijaos por la flor de los pueblos; proclamad, alabad y decid: ¡El Señor ha salvado a su pueblo, ha salvado al resto de Israel! Los traeré del país del norte, los reuniré de los confines de la tierra. Entre ellos habrá ciegos y cojos, lo mismo preñadas y paridas: volverá una enorme multitud. Vendrán todos llorando y yo los guiaré entre consuelos; los llevaré a torrentes de agua, por un camino llano, sin tropiezos. Seré un padre para Israel, Efraín será mi primogénito».

Notas: Oráculo de consolación en clave mesiánica el de Jeremías que anuncia un nuevo éxodo de la esclavitud a la libertad, de la oscuridad a la luz. El pueblo de Dios salvado, Judá, es conducido a su patria por la fecundidad del dolor y Dios Padre vela por él a quien considera su hijo velando por su supervivencia.

SALMO RESPONSORIAL 125,1b-6

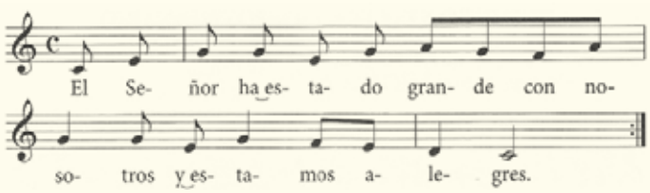

2ª Lectura: HEBREOS 5,1-6

Hermanos:

Todo sumo sacerdote, escogido entre los hombres, está puesto para representar a los hombres en el culto a Dios: para ofrecer dones y sacrificios por los pecados. Él puede comprender a los ignorantes y extraviados, porque también él está sujeto a debilidad. A causa de ella, tiene que ofrecer sacrificios por sus propios pecados, como por los del pueblo. Nadie puede arrogarse este honor sino el que es llamado por Dios, como en el caso de Aarón. Tampoco Cristo se confirió a sí mismo la dignidad de sumo sacerdote, sino que la recibió de aquel que le dijo: «Tú eres mi Hijo: yo te he engendrado hoy»; o, como dice en otro pasaje: «Tú eres sacerdote para siempre según el rito de Melquisedec».

Notas: El texto subraya la solidaridad del Sumo Sacerdote, Cristo, con los hombres por un doble vínculo: su origen, "escogido de entre los hombres" y la finalidad: "está puesto para representar a los hombres en el culto a Dios"; vínculo propio de la misericordia sacerdotal de Cristo. Él puede comprender a los ignorantes y extraviados, porque está sujeto a la debilidad. El texto destaca su capacidad para reconciliarnos con nosotros mismos y con Dios.

Ricardo Fuertes

Evangelio: MARCOS 10,46-52

En aquel tiempo, al salir Jesús de Jericó con sus discípulos y bastante gente, un mendigo ciego, Bartimeo (el hijo de Timeo), estaba sentado al borde del camino pidiendo limosna. Al oír que era Jesús Nazareno, empezó a gritar:

Hijo de David, Jesús, ten compasión de mí. Muchos le increpaban para que se callara. Pero él gritaba más:

Hijo de David, ten compasión de mí. Jesús se detuvo y dijo:

Llamadlo. Llamaron al ciego, diciéndole:

Ánimo, levántate, que te llama. Soltó el manto, dio un salto y se acercó a Jesús. Jesús le dijo:

¿Qué quieres que te haga? El ciego le contestó:

Rabbuní, que recobre la vista. Jesús le dijo:

Anda, tu fe te ha salvado. Y al momento recobró la vista y lo seguía por el camino.

COMENTARIO

Termina esta segunda gran instrucción a los discípulos, que como en el final, de la primera instrucción, el evangelista nos pone la sanación de un ciego de nacimiento, en Betsaida y como final de la segunda instrucción en el camino de Jericó a Jerusalén, sana al mendigo ciego, Bartimeo.

En el caso del ciego Bartimeo del evangelio de hoy, hay más precisión y detalle en la definición del proceso de fe.

En primer lugar pone la confesión de fe y la petición.

En segundo lugar está la iniciativa divina en la llamada.

Finalmente la energía, entusiasmo, decisión y alegría en la respuesta a la llamada: "soltó el manto, dio un salto y se acercó a Jesús".

El gesto de soltar el manto nos habla, sin duda, de la necesidad que tenemos de soltar nuestros mantos protectores, nuestras seguridades y fiarnos totalmente de él. Por lo demás, queda patente que la purificación , por la que se llega a la verdadera fe, es don de Dios.

También en esto "los pobres nos evangelizan". Es el ciego Bartimeo, el excluido, el que está al borde del camino, él es quien nos enseña a buscar a Jesús, a llamar a Jesús, a gritar a Jesús, sin que nada ni nadie se lo pueda impedir. Él percibe de forma singular que el Hijo de David, el Mesías libertador ha atendido a su súplica de con-pasión, porque percibe que "padece y siente con él".

Nos enseña, finalmente, cómo orar con fe y con sencillez: "Maestro, que pueda ver". Y el Señor rehabilita. Y el agraciado pasa de ser excluido y de estar al borde del camino, a "seguirle por el camino", a ser discípulo, seguidor suyo hasta la Jerusalén del misterio pascual. Seguirle y aceptar su destino de siervo sufriente, destino de cruz y muerte… para la vida.

Pío Santos Gullón

En la comarca zamorana de Vidriales, al abrigo de una pequeña colina coronada con molinos de viento de los que producen electricidad, se encuentra el pequeño pueblo de Villageriz. La iglesia está situada en un montículo desde el que se puede divisar, como desde un balcón, parte del valle de Vidriales. Desde su retablo dorado y resplandeciente como el oro San Pedro, el patrón, preside las celebraciones. Numerosos relieves policromados, que forman un arco que rodea dicho retablo representan escenas de la vida del Príncipe de los Apóstoles. También se celebra a san Antonio de Padua. A la entrada del pueblo un pequeño monumento recuerda a uno de sus más ilustres vecinos, al beato mártir José Gando Uña.

Villageriz de Vidriales

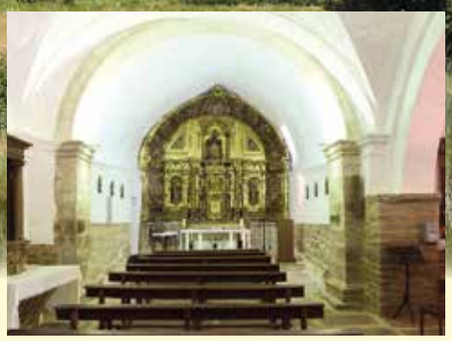

Templum libri

FRANCISCO DE CERCA

Romana presenta el volumen "FRANCISCO DE CERCA", que ofrece las palabras del Papa en la entrevista concedida a la cadena COPE y realizada por el periodista Carlos Herrera en el programa **"Herrera en COPE"**, la primera entrevista que el Santo Padre concede a una radio española. El Papa Francisco aborda los más variados temas con la naturalidad que le caracteriza, hace balance de su Pontificado, la reforma de la Curia, la crisis de Afganistán y los refugiados, la eutanasia, el aborto o la baja natalidad en Europa, la crisis migratoria, la posibilidad de visitar España (la invitación para visitar Santiago de Compostela con ocasión del Año Santo Compostelano y la promesa de pensar el asunto). Para finalizar con el lado más personal del Santo Padre y los recuerdos de su familia con algunas anécdotas familiares de sus abuelos y un mensaje especial dirigido a los oyentes al final de la entrevista. (ED. ROMANA) *Rosi Gutiérrez*

AGENDA

Domingo 24 de octubre

El obispo de Astorga preside la Eucaristía con motivo del Domund en la Catedral a las 12 horas

Confirmaciones arciprestales en Rionegro del Puente a las 19 horas.

Jueves 28 de octubre

Misa en la Catedral, a las 10 horas, con motivo del 85º Aniversario del martirio de las Beatas Laicas de Astorga.

Viernes 29 de octubre

Confirmaciones en Cacabelos a las 20 horas

Sábado 30 de octubre

Reunión de profesores de Religión de la escuela pública, a partir de las 11:30 horas en el Aula Magna del Seminario Mayor de Astorga. Participará el Sr. Obispo.

Domingo 31 de octubre

Campaña de sensibilización "NADIE SIN HOGAR" de Cáritas.